AÑO XXV N.o 8,538
Fundado el 14 de Enero de 1917

LA NACION

(EMPRESA PERIODISTICA "LA NACION" S. A.)

TIEMPO PARA SANTIAGO
Variable. Tedencia mejorar.
MINISTERIO DE DEFENSA NACIONAL
OFICINA METEOROLOGICA DE CHILE

EDICION DE 20 PAGINAS — SANTIAGO DE CHILE, LUNES 21 DE ABRIL DE 1941 — PRECIO EN TODO EL PAIS: 80 CENTAVOS

Santiago Morning, en el mejor match de ayer, derrotó a la Univ. de Chile

El campeón profesional presentó siempre una gran resistencia; pero hubo de ceder ante un cuadro que se vió más completo.—El score fué 3-2

Magallanes, en el otro partido efectuado en el Estadio de Carabineros, se impuso por 2 a 0 sobre el Badminton, cumpliendo una performance de pocos méritos

EL PROXIMO DOMINGO CONTINUARA EL TORNEO DE APERTURA

En el Estadio de Carabineros se cumplió en la tarde de ayer la tercera fecha del Campeonato de Apertura de la Asociación de Football de Santiago, ante seis mil personas reunidas en que Magallanes ganó al Badminton 2 por 0, y Santiago Morning a la Universidad de Chile 3 por 2, en el mejor match.

MAGALLANES (2)—BADMINTON (0)

Se dió comienzo a esta brega, a las 14 horas, siendo dirigida por González, ante quién los equipos formaron así:

MAGALLANES: (albiceles): Pérez; Peirano y Córdova; Romero, Castillo y Albadiz; Ugarte, Suárez, Valenzuela, Avendaño y Cariz.

BADMINTON. (aurinegros): Abarca; Ramírez y Pozo; Salcruz, Rojas y Fuentes; Muñoz, Pizarro, Miranda, Vilches y Aguirre.

Valenzuela es el encargado de poner en movimiento el balón y lo hace al costado derecho, pasando Suárez, quien la cede de inmediato a Ugarte, que se corre por un costado del campo. Interviene Fuentes y despeja parcialmente. Han transcurridos dos minutos, cuando Valenzuela, que recibe un pase muy ajustado de Avendaño, hace desde cerca el arco defendido por Abarca.

El juego se desarrolla en forma muy favorable para los albicelestes, quienes continuamente incursionan el campo contrario. Una y otra vez, los delanteros, bien apoyados por Castillo, llegan hasta las líneas posteriores de los badmintinos, pero éstos se defienden con mucho acierto desbaratando las arremetidas de los contrarios que fallan siempre en los remates.

Transcurridos los primeros 25 minutos, el Badminton inicia un serio avance, por intermedio de Rojas, quien cruza al wing izquierdo. Aguirre avanza sin que Romero logre desbojarlo del balón, y en un buen instante cede a Vilches, quien es fouleado por Peirano. Sirve la falta Fuentes y lo hace violentamente, embolsando bien el arquero albiceleste.

Continúa presionando el cuadro albiceleste y por fin, minutos antes de finalizar el primer período, Avendaño, que observaba buena colocación, señala el segundo y último tanto a su favor, con un tiro a media altura y que fué el mejor del partido.

SEGUNDO TIEMPO

Al reiniciarse el encuentro, Badminton reemplaza a Pozo por Barría y a Miranda por Cortés, situándose de centro delantero Vilches. Magallanes se presenta con el mismo team.

Desde el comienzo de este período se nota una reacción por parte del cuadro de Badminton, quien llega en largos pasajes de esta etapa a controlar abiertamente las acciones, perdiendo buenas oportunidades de hacer goles por mala suerte.

Magallanes solo atina a defenderse, destacando en su labor Castillo y Córdova, que a ratos con los que tratan de darle mayor impulso a las acciones de la delantera, que es detenida sin mucho apremio por los integrantes de la línea de halves del Badminton.

La característica antes mencionada fué la que primó en este tiempo final, Aguirre, Vilches y Pizarro, varias veces bien ubicados, desvían lanzamientos que pudieron haber significado caídas para la valla aguerrida.

A los 29 minutos, un rechazo de Ramírez cae en poder de Valenzuela, que avanza por el centro del campo y desde cerca tira al arco defendido por Abarca. Este cae y pierde el control de la pelota. Insistió el centro delantero cuando el arco se encontraba desguarnecido, no obstante el lanzamiento resulta out.

A continuación, Cortés deja pasar otra oportunidad para abrir la cuenta por tratar de eludir a Peirano.

Sin mayores alternativas terminó después el partido cuando el marcador indicaba:

(PASA A LA PAG. 4)

SCORERS

Cumplida la tercera fecha del Campeonato de Apertura, organizado por la Asociación Central de Football de Santiago, la posición de los scores es la que sigue:

Con un goal:

Riveros (U.E.).
Campaña (U. E.).
Contreras (C. C.).
Riquelme (N. J.).
Profeta (N. J.).
Carlos Arancibia (G. C.).
Manuel Arancibia (G. C.).
Venegas (G. C.).
Morcillo (G. C.).
Bustos (A. I.).
Cruz (U. C.).
Alcántaras (A. I.).
Avendaño (M.).
Valenzuela (M).
Battistone (S. M.).
Samaniego (S. M.).
Toro (S. M.).
Alonso (U. Ch.).
Balbuena (U. Ch.).

Los elencos que han triunfado en sus compromisos correspondientes a este mismo torneo, que es por eliminación, los indicamos en seguida:

Unión Española.
Green Cross.
Audaz Italiano.
Magallanes.
Santiago Morning.

RAUL TORO, GRAN CRACK

ARQUERO.— Attaniese, aun cuando le marcaron un goal fácil de detener, cumplió una buena labor, y, en general, nos impresionó como que en futuros encuentros mejorará bastante. Tiene espléndida colocación y, sobre todo, una extraordinaria agilidad. No se entiende actualmente con sus zagueros. El guardavallas universitario Ibáñez, de buen físico para el puesto, demostró ser un digno sucesor de Simián. Actualmente sólo le falta más aplomo. Hizo atajadas realmente espectaculares.

ZAGUEROS. — Rivas y Klein formaron una pareja de notable eficiencia y que fué un gran escollo para la defensa universitaria. Rivas, que ahora no estuvo brusco, superó levemente a Klein, por su mayor decisión para salir a cortar avances. La zaga de la "U" se mostró un tanto irregular. Breñas, como de costumbre, superior a Las Heras, aunque ambos cometieron algunas pifias.

MEDIOZAGUEROS. — El mejor de todos fué Nocetti que hizo su rentrée cumpliendo una extraordinaria performance. Jugó como hacía tiempo que no le veíamos, y conjuntamente con Toro, resultaron los mejores hombres de la cancha. Scalamandre, que debutó como half derecho, a pesar de ser un elemento de buenos recursos, no se adaptó al puesto y debió ser reemplazado por Ruiz, que lo hizo en forma acertada. Leiva, muy entusiasta, pero desordenado. Tiene la tendencia de correrse al centro. De la "U", el mejor elemento fué Busquets, que tuvo un lucido desempeño y que debió vigilar a un puntero de los recursos del paraguayo Samaniego. Urrizola, no se vió, y Jaime Riera, como half izquierdo, hizo todo lo que pudo.

DELANTEROS. — La principal figura entre los delanteros fué Raúl Toro. Se vió entusiasta, rápido y como de costumbre, sus pases matemáticos causaron sensación. Samaniego, que debutó, siguió en méritos al "crack máximo". Se trata de un puntero de notables condiciones, inteligente y de buen chot. Battistane el wing derecho, reeditó sus aptitudes de los anteriores matches, aun cuando ayer estuvo mejor. Marcó un goal — el del triunfo — de espléndida factura. Casanova, trabajador e incansable, y Cafatti, que reemplazó a Mayo, acertado. Mayo, que se expidió en el primer tiempo, se vió fuera de formas.

En el equipo estudiantil, Rossi, la principal figura. Ejecutó jugadas de clase y fué el constante animador de la línea. Lo siguió en méritos Balbuena, que efectuó corridas bastante rápidas que en la mayoría de las veces entrañaron serio peligro para el arco que defendió Attaniese. Alonso, a pesar de su entusiasmo, estuvo apenas discreto. Ramos jugó muy retrasado. El más bajo de todos fué Passalacqua.

El primer goal del Santiago Morning: un rechazo parcial de Ibáñez trajo como consecuencia un tole-tole que limpió Toro desde muy cerca. Muy merecido resultó el triunfo de los recoletanos.

HUBO UN MATCH ESPECTACULAR

EL DIA IRREGULAR de ayer y que registró algunos chubascos fuertes, precisamente durante el desarrollo de los partidos en el Estadio de Carabineros, impidió que a éste campo de juegos asistiera una concurrencia mayor, como también que el football exhibido acusara una mejor calidad. En verdad, el primer encuentro, aquél en que Magallanes ganó dificultosamente a Badminton, empezó con todos los síntomas de un gran match; pero a poco de hacerse presente la lluvia, el terreno se puso resbaloso y entonces primó el entusiasmo y el esfuerzo de los protagonistas por mantenerse en el césped de la mejor manera posible, descuidando así algunos aspectos que perfectamente pudieron enriquecer la emotividad de la lucha.

MAGALLANES, vencedor y todo, no ha podido dejarnos una impresión bondadosa en su compromiso de esta vez, y si bien en la etapa inicial lució más que su rival, individual y colectivamente, en el tiempo final se apagó por completo para permitir una reacción de los aurinegros que siempre debió valerles un empate y también un triunfo. Las oportunidades que tuvieron los del "rodillo" fueron muchas y bien trabajadas, no recurriendo para ello a cosas extraordinarias, sino a su modalidad acostumbrada y favorecidos, es evidente, por la opacidad de los albicelestes, a quienes se les vió generalmente fríos, como muy satisfechos de su ventaja que fué escasa y talvez inmerecida, porque si hubo un equipo que laboró con energías, con ansias de vencer, con el deseo de animar el partido y agradar al público, ese fué el de Badminton. No nos extraña por eso que las simpatías hayan estado de su parte y debió lamentarse muy de veras la poca suerte de los delanteros del elenco perdedor.

CON LO YA dicho, es posible darse cuenta de que el encuentro preliminar no alcanzó el interés que se esperaba, y bastante culpa tuvo en ello el comportamiento del "once" aguerrido, que no supo o no pudo conservar su condición de vencedor de una manera que su superioridad hubiera convencido a todos. Magallanes no es un "once que dé espectáculo por el dinamismo de sus hombres, ni por su coraje. Muy por el contrario, se conforma según las circunstancias y se amolda a lo que indique el contendor, asimilando su juego y poniendo poquísimo de su parte para aumentar el colorido del match. Se podría contraponer a lo que decimos, el argumento aquél de que es un cuadro de labor esencialmente asociada y que su ritmo de acción, por la misma causa, es lento y de escasa vistosidad, razón que no admite, sin embargo, el defecto principal que observa el equipo, cual es el de su ninguna decisión, falta de corazón en los instantes en que hay que intervenir con firmeza, y todo esto, naturalmente, tendrá que influir para que sus partidarios no vibren ante sus triunfos de un modo igual a como acontece con los de otros clubes.

EL COTEJO de Badminton-Magallanes tuvo dos períodos bien fáciles de diferenciar. En el primero, como ya lo hemos manifestado, el conjunto listado actuó mejor, y de ahí los dos goles que obtuvo y que fueron los de la victoria. Hasta entonces, el cuadro aurinegro nada había hecho de méritos, como que no fuese las intervenciones de su guardavallas, Abarca que, al parecer, ha venido a solucionar en definitiva uno de los problemas que tenían los aurinegros.

Después, en los 45 minutos últimos, Badminton reaccionó conforme a su capacidad habitual y superó notoriamente al vencedor, haciéndolo pasar por constantes momentos de apremio y que perfectamente se pudieron traducir en goales, a no mediar, y hay que decirlo, la evidente mala suerte que los persiguió. En realidad, las veces en que se hizo presente Pérez no fueron tantas, sino que la pelota se empeciné en pasar por los lados de los verticales y del travesaño, cuando no dió en ellos. De ahí que la impresión general que dejó el partido fué que el triunfo de los albicelestes no se ajustó a lo sucedido en la cancha. Un empate y hasta una victoria para los del "rodillo" hubiera sido recibido con mejor convicción.

MUY DISTINTO fué el match de fondo, en donde, luego de un juego espectacular, Santiago Morning se impuso merecidamente a la Universidad de Chile por 3 tantos a 2.

Los estudiantes, sin varios de sus puntuales de la temporada pasada, se presentaba a este match con una chance que se estimaba inferior a la de su oponente. No obstante, ese empuje tan propio de los azules hizo que el juego adquiriera contornos verdaderamente emocionantes y en donde el vencedor no quedó decidido sino hasta el último minuto.

La "U" actuó conforme a su modalidad ya conocida. Equipo parejo y entusiasta, luchó con bríos desde el comienzo al fin, y es así como su derrota se puede considerar un triunfo moral. Cayó ante un rival que se mostró superior y cuya capacidad actual bien le puede valer la obtención del título de campeón en este torneo de apertura.

EN EL HALF time inicial las acciones se mostraron equiparadas y rebosantes de entusiasmo y de dinamismo, factores advertidos en los dos cuadros. Empero, promediado este tiempo, el Santiago Morning —que cumplió una performance de muchos méritos—afirmó más sus líneas, fué adquiriendo paulatinamente una trabazón y efectividad que hizo cada vez más difíciles las posibilidades de la "U" para ganar. Toro y Nocetti, que estuvieron en un gran día, dieron a su team un rendimiento de alta calidad, y no de otro modo se puede explicar el mayor dominio que ejercieron los de Recoleta en el período final, en donde poco a poco fueron encerrando a los azules hasta terminar por dar una clara impresión que la victoria les pertenecía, y con toda justicia por cierto.

EL MERITO MAS valioso de la "U" y que nadie podrá dejar de reconocerle, reside en la enorme resistencia que siempre presentó al contrario, aun en aquellos momentos en que la situación le era enteramente desfavorable. Más todavía, gracias a la entereza de sus componentes consiguieron mantener hasta el último segundo la posibilidad del empate, porque la verdad fué que no desmayaron nunca, y quizás si ese esfuerzo notable pudo reportarles una igualdad de condiciones a que se hicieron acreedores por su amor propio ejemplar.

SANTIAGO MORNING, que este año nos ha presentado un conjunto de mucho poderío, sigue en el Campeonato de Apertura con bastantes posibilidades para adjudicarse el primer puesto. Ya lo vimos cuando cayó vencido por Magallanes, en un amistoso, que el equipo estaba bien. Esa vez fué capaz de empatar y de ganar. Ahora se afirman nuestras apreciaciones, y quienquiera que sea su próximo rival en la competencia actual, tendrá que superarse para amagar sus posiciones, hoy por hoy, muy seguras.

Los refuerzos que trajeron los recoletanos de Buenos Aires, han dado espléndidos resultados. Los punteros Samaniego y Battistone son players de envidiables condiciones, y una vez que asimilen con mayor profundidad la característica del team, su rendimiento también tendrá que ser mayor. A esto hay que agregar el buen momento por que atraviesan Toro y Nocetti, los puntales de siempre, y entonces habrá que creer en lo justificadas que son las pretensiones de la directiva de la popular entidad de contar en el presente año con el mejor cuadro de la capital.

CON LA TERCERA reunión realizada ayer en el Estadio de Carabineros, se ha dado término a la rueda inicial del Torneo de Apertura del football profesional, habiendo quedado eliminados hasta la fecha los equipos de Colo Colo, Santiago National-Juventus, Universidad Católica, Badminton y Universidad de Chile.

El próximo domingo, según el sorteo que se hará esta noche en la Asociación Central, deberán alternar Unión Española, Green Cross, Audaz Italiano, Magallanes y Santiago Morning, uno de los cuales quedará libre.

ANTONIO VODANOVIC, EL CAMPEON PERUANO EN EL LANZAMIENTO DEL DISCO

A. Vodanovic, que representará al Perú en el Campeonato Sudamericano de Atletismo.

Junto con la delegación chilena, el viernes siguió viaje a Buenos Aires, el campeón peruano del lanzamiento del martillo y disco, Antonio Vodanovic, a quien se estima como uno de los posibles ganadores en esa especialidad en el Torneo Sudamericano que se está desarrollando en la capital Argentina.

Esta foto fué tomada en la Estación Mopocho, poco antes de seguir en la combinación internacional.

S. LEONCIO, ARGENTINO ACTUARA POR EL AUDAX

El sábado en la noche arribó a esta capital el player argentino Sabino Leoncio, que ha sido contratado recientemente por la Directiva del Audax Italiano.

Leoncio, que hasta ahora pertenecía al club Barraca Central, está conceptuado como uno de los buenos arqueros bonaerenses.

Según nos manifestaron algunos dirigentes del Audax, es muy posible que en estos días se llegue a un acuerdo con el insider argentino J. Noceda, con el cual los "verdes" completarían la plana mayor de su primer conjunto. Noceda vendría a ocupar el lugar de Ruiz, quien no regresará de Magallanes, donde se radicará definitivamente.

Mario Ibáñez, el notable guardavallas de la Universidad de Chile, que debutó en las canchas metropolitanas con especial éxito. Obsérvese la seguridad con que ha detenido este shot de corta distancia.

CASTILLO Y PIZARRO

ARQUEROS.—Abarca, que hacía su debut en el team aurinegro, se expidió con todo acierto. Tapó tiros potentes y se ubicó con mucha visión. Pérez tuvo poco trabajo y las veces que fué requerido respondió bien. Está empeñado en rehabilitarse, ahora que León Briceño atraviesa por un gran estado.

ZAGUEROS.—La pareja badmintina que actuó en el primer tiempo estuvo algo descontrolada, debido más que todo a que Pozo, jugador que pertenecía a la Asociación de Melipilla, no se entendió con Ramírez, que sólo fué capaz de contener los débiles avances contrarios. Barría, que reemplazó a Pozo, mejor que éste.

A Córdova le faltó quizá rapidez y hubo momentos en que no pudo seguir la acción veloz de los delanteros del Badminton. Sin embargo, en el segundo período se afirmó y gracias a él no fructificaron las arremetidas de Pizarro y Muñoz.

Peirano se retrasó bastante y no siempre cedió al half mejor ubicado. Si en algo destacó fué por la firmeza de sus rechazos y su indiscutible seguridad. Es un crack a corto plazo.

MEDIO ZAGUEROS.—Los halves del Badminton se comportaron sólo discretamente.

Rojas abandonó continuamente su puesto. El que más apoyó en la defensa y en el ataque fué Saldívar. Fuentes, regular. Ausente Pasache, la línea media del Magallanes fué dirigida por Segundo Castillo, que se constituyó en el mejor jugador de los albicelestes.

Romero también cumplió una performance reveladora. Si lo colocan con más regularidad en el cuadro de honor, llegará a ser un gran half. Albadiz empezó inconocible, afirmándose al final. Más que nada se dedicó a foulear a J. Muñoz.

DELANTEROS.—De los ágiles aurinegros sobresalió Pizarro. El insider internacional animó y dió vigor a los avances, eso sí que sus remates carecieron de puntería. Lo mismo se puede decir de Vilches y Cortés, quienes sin verse obstaculizados hicieron las jugadas decisivas con ninguna precisión. Juan Muñoz y Miranda nada realizaron de méritos.

Ugarte, wing derecho del Magallanes, que viene integrando desde hace poco el team, tuvo intervenciones de player experimentado. Sus tiros al centro del arco significaron otros tantos momentos de apremio, los que no fueron aprovechados por el trío central, algunas veces por inseguridad y otras, por demasiada apatía y poco ánimo. La característica anotada fué observada en general por los demás acompañantes de Ugarte, Avendaño, por ejemplo, al promediar la lucha no ejecutó nada en provecho de su equipo. De buscar un atenuante, éste sería quizá la poca fortuna con que actuaron los wingers izquierdos Cariz y Moraga, que siempre se vieron absolutamente nulos.

Suárez, como de costumbre, combina y busca juego, pero no remata. Valenzuela, descontrolado, aunque peligroso.

EMPLEADO PUBLICO

Aproveche la oportunidad de adquirir una parcela por intermedio de la CAJA NACIONAL DE EMPLEADOS PUBLICOS Y PERIODISTAS

GRAN PARCELACION
DE LA HACIENDA
"HIJUELA LARGA"

SE atiende todos los días en las casas del Fundo (Estación Linderos) y en

Oficina Carlos Ossandon
BANDERA 168 — (Sección Parcelaciones)

EL TENISTA MANUEL FERNANDES, ES EL NUEVO CAMPEON DE CHILE

En cinco reñidos y espectaculares sets, se impuso al jugador local Efraín González.— Este y Perico Facondi ganaron la final del doble sobre el paulistano y E. Fenner

Loreto Lizana se adjudicó el título en el single para damas

FINALIZÓ AYER EL CAMPEONATO NACIONAL

La fría temperatura y los chubascos que cayeron intermitentemente, redujeron considerablemente la concurrencia que ayer se dió cita en las tribunas que circundan el court central del Stade Francais.

Porque la verdad era que el partido final del Single del Campeonato de Chile, que habían de protagonizar el campeón brasileño y el player chileno Efraín González, tenía sobrados antecedentes para llevar a la cancha a un público inferior a dos mil personas.

LORETO LIZANA, CAMPEONA

El primer partido de la mañana, — dirigido por don Hernán Fuenzalida —, fué la final del single de damas en que se enfrentaron, una vez más, las señoritas Loreto Lizana y Olga Latrille.

Fué este un partido sin mayores alternativas, dada la superioridad evidenciada por la señorita Lizana, superioridad que fué ayer más clara que en otras ocasiones, pues la señorita Latrille actuó con mucha irregularidad. Loreto Lizana jugando con mucha precisión y seguridad, tanto su drive derecho como su revés, obligó a su rival a continuos errores que le valieron la ganancia del partido por la cuenta final de 6|1 y 6|1.

Terminado el partido, el campeón brasileño, Manuel Fernandes, hizo entrega de los premios a las finalistas de esta prueba.

FERNANDES, CAMPEON DE CHILE

Alrededor de las 11 horas y bajo la dirección del árbitro don Rosauro Salas, se inició el partido final de la competencia de singles, del Campeonato de Chile, partido que tuvo como contendores al campeón del Brasil, Manuel Fernandes y al chileno Efraín González.

Correspondió el saque al player visitante, quien de inmediato intentó dar velocidad a las acciones insursionando a la red, desde donde estableció un claro dominio.

Ganó con su servicio el primer game y luego el segundo, para perder a continuación el tercero, en que Efraín González trató y con todo éxito, de "ganar el quien vive" en las cercanías de la malla. Fernandes reaccionó en el juego siguiente, y dedicándose por momentos a mantener a su rival en el fondo de la cancha con un juego de regular velocidad pero de muy buen sentido de longitud que matizó con oportunas incursiones adelante, se hizo dueño y señor de la cancha, dentro de un standard de juego que nada tenía de extraordinario hasta ese momento.

Fernandes ganó el set por 6|1.

A poco de iniciado el segundo set pudo apreciarse que González entraba a actuar con mayor confianza y en posesión de sus mejores recursos. Ganó el primer game con su saque, luego de realizar dos excelentes voleas. Percatado de que la táctica a seguir tenía que basarse en un afán de apurar las acciones desde la red, el chileno siguió presionando desde ese sector, y este afán, en el cual también pugnó su oponente, destacó el brillo del partido que obtuvo en este período sus mejores momentos.

González se colocó 3|1, pero Fernandes, que en el trascurso de los instantes iniciales de esta etapa experimentaba sobre su moral la presión que ejercía Efraín con su buen juego de red, tuvo un chispazo de reacción y realizando ya, violentas devoluciones sobre el saque discretísimo del chileno, o bien magníficas voleas y smashes, anticipándose a los tiros de su contendor, llevó la cuenta 4|3 a su favor. Desde este instante se sucedió un verdadero duelo, en que cada jugador parecía no estar animado de otro deseo que del de llegar cuanto antes a la red, y fué así como se realizaron en sus inmediaciones peloteos brillantes que el público siguió con verdadera avidez, para prodigar en seguida sus aplausos en verdaderas ovaciones.

La cuenta fué alternándose hasta que llegó a 7 juegos. González consiguió aquí ganar su saque, y luego quebró el de Fernandes, adjudicándose el segundo set por la cuenta 9|7.

La resistencia tenaz, y más que tenaz inteligente que le oponía el chileno, tuvo la virtud de derrumbar la moral de Fernandes en el tercer período, etapa sin mayor historia y en la que el chileno hizo suyas todas las posibilidades, realizando por momentos tiros magníficos ya con su volea, ya con su remache, y aún con drives largos que le valieron o puntos ganadores o pelotas que obligaron a Fernandes al error. Como decimos, constituído en dueño absoluto del court, González se adjudicó el tercer set por 6|1.

Después de un breve descanso, se reinició el partido.

Hubo — una vez jugados los primeros juegos — la impresión general de que González se adjudicaría el partido en 4 sets, pues en los games iniciales su dominio fué constante, no perdió más que el cuarto por dos tiros que resultaron escasamente fuera de longitud.

Llevada la cuenta 3|1 en favor del chileno, tuvo Fernandes — que actuaba con la moral un tanto baja ante la imposibilidad de encontrar un punto vulnerable en su rival — una gran reacción.

Ganó el quinto juego para perder en seguida el sexto ante los decididos ataques del chileno. Pero como si González hubiera quemado en estos seis últimos games, sus últimas energías, se le vió a estas alturas incurrir en un esencial error de estrategia. Luego de aumentar la presión desde la malla, se le vió mantenerse rezagado y ello por obra, en parte de dos sorpresivos "passings-shots" ensayados en diagonal por Fernandes quien obligó al error al chileno.

Proporcionó así González, al brasileño la ocasión para que éste buscara la red y ciertamente que lo hizo con todo éxito, pues de dominado pasó a constituirse en dominador y en serie sucesiva se anotó tres games que llevaron la cuenta a 4|3 en su favor. Luchó González por igualar posiciones y lo siguió, pero de nuevo se vió aventajado en la cuenta para igualar en seguida, volver a quedarse rezagado, empatar nuevamente y por último caer ante una andanada de voleas que realizara Fernandes en el 13.o y 14.o games. El brasileño ganó el set por 8|6.

Transcurridos los tres primeros games del quinto set, se abrió campo la impresión de que cambiaba totalmente el cariz de las probabilidades de triunfo. Ahora era Fernandes quien dominaba casi a voluntad. Sereno, tranquilo, casi parsimonioso, paseó a su oponente por la cancha, y obligándolo a constantes errores ganó los tres primeros juegos. González jugó sus últimas cartas en el cuarto, quinto y sexto games que se adjudicó estimulado constantemente por el público, pero desde este momento el esfuerso enorme desplegado en procura de una victoria, le restaron las energías suficientes para mantenerse firme en su propósito. Fernandes atacó decidido y se adjudicó el 7.o, 8.o y 9.o games y en consecuencia, el set por 6|3.

Una nutrida salva de aplausos saludó el triunfo del caballeroso player brasileño, cuando el árbitro anunció el score final del partido que fué de 6|2 7|9 1|6 8|6 y 6|3.

LA FINAL DEL DOBLE

Una verdadera desilusión fué para los aficionados el partido final de la competencia de dobles, que oponía a las parejas formadas por Efraín González-Tomás Facondi y Manuel Fernandes-Eric Fenner, lance que fué dirigido por el árbitro, don Hernán Fuenzalida.

El primer período que se adjudicaron González y Facondi, tuvo un desarrollo monótomo, y dentro de un standard de juego apreciablemente bajo.

La pareja ganadora no tuvo otro afán que desplegar que el de mantener el juego, pues en el campo contrario, tanto Fernandes como Fenner — y el primero más que el segundo — acumularon los errores hasta ver que el set se iba en un score de 6|3 para sus rivales.

En el segundo período, el juego elevó su calidad. Hubo mejores acciones, más trabazón, y a pesar de que Fernandes actuó durante todo el set con una displicencia suicida, él y su partner tomaron una apreciable ventaja, que luego fué descontada por González y Facondi quienes terminaron por ganar el set por 7|5.

La pareja ganadora tomó ventajas en el tercer set dando la impresión de que ganaría en períodos consecutivos, pero en los momentos álgidos, Eric Fenner desarrolló un juego inteligente y efectivo y el set que aparecía perdido pasó a su poder por la cuenta de 8|6.

La cuarta etapa tuvo un desarrollo breve. Fernandes cometió en él varios desaciertos fatales. Desde luego se dió a la tarea de jugar demasiado lento, y en seguida, y sin razón aparente trató de cubrir el sector que correspondían a su partner, quien, necesariamente tenía que sentir la negativa influencia de la falta de confianza y colocación de su co-equipo. En esta forma pues, González y Facondi ganaron este período con relativa comodidad, por la cuenta de 6|2, y, en consecuencia, el partido, por el score final de 6|3 7|5 6|8 y 6|2.

FERNANDES Y EDNA DE WOOD

De inmediato y bajo la dirección del señor Guillermo Ferrer, se jugó el partido final de la competencia de mixtos, entre las combinaciones formadas por la señora Edna de Wood y Manuel Fernandes y por la señorita Latrille y Salvador Deik.

Fué un partido de muy discreto desarrollo y en el cual la superioridad de la pareja Wood-Fernandes, se evidenció en la seguridad con que se desempeñó dominando abiertamente.

Esta combinación ganó el partido por la cuenta final de 6|2 y 6|2.

EL PROXIMO DOMINGO

Aprovechando la estada de Manuel Fernandes, quien se dirigirá a Buenos Aires en los primeros días del mes próximo, se ha organizado para el próximo domingo, en el court central, del Stade Francais, una reunión en la que actuará el player brasileño y varios de los más destacados jugadores locales.

Se trata de efectuar partidos entre los ganadores y finalistas del Campeonato de la Zona Central y los vencedores del Campeonato de Chile.

ARGENTINA DERROTO ANOCHE A CHILE, Y BRASIL A PARAGUAY

Por el campeonato sudamericano de basketball

MENDOZA, 20. — (U. P). — Argentina ganó a Chile por 51 tantos contra 32 ,en el partido de basketball de esta noche. El primer tiempo terminó así: Argentina: 28; Chile: 11.

El equipo chileno estuvo formado por Salamovich, Ferrer, Cordero, Cerda y Acosta.

El equipo argentino se presentó compuesto por Biggi, Rossi, Pérez, C. Sánchez y Malvicini.

Los árbitros fueron los uruguayos Calvo y Torres.

El primer tiempo tuvo un desarrollo movido. La diferencia reflejada en el score fué el producto de la mayor eficiencia para el remate por parte de los argentinos y apresuramiento nervioso de los chilenos que malograron muchos goles.

MENDOZA, 20.—(U. P.) — Brasil venció a Paraguay en el partido de basketball de esta noche, por 67 tantos contra 29.

El equipo del Brasil estuvo compuesto por Adillo, Netto, Plutao, Aloysio y Favio. El equipo paraguayo por Ferrotta, Barrain, Zelada, Vera y Almeyda.

Durante todo el juego Brasil montuvo el control y tuvo rapidez de visión para el cesto.

El primer tiempo terminó con el siguiente score: Brasil, 31, y Paraguay, 13.

Los brasileños que marcaron tantos fueron Adillo (13); Netto, (4); Plutao (5); Aloysio (5); Favio (11); Simoes (11); Nilton (6), y Nain (12).

Los paraguayos que marcaron tantos fueron Barrain (1); Zelada (8); Vera (2); Almeyda (9); Ascreto (7), y Boetner (2).

CAMPEONES DE LA ZONA CENTRAL RECIBIERON SUS ESTIMULOS

Homenaje al tenista Manuel Fernandes

A mediodía de ayer, se efectuó en el casino del Stade Francais, el almuerzo organizado por esta Institución, como un homenaje al tenista brasileño Manuel Fernandez y con motivo de la repartición de premios a los ganadores de los Campeonatos de Tenis de la Zona Central.

Alrededor de ciento cincuenta tenistas asistieron a esta simpática manifestación, que transcurrió en el mejor de los ambientes. No menos de treinta elementos femeninos realzaron con su presencia esta manifestación.

El Presidente del Stade Francais, don Rolando Van Klisdonk en afortunadas frases, destacó el significado de la demostración, refiriéndose especialmente a la personalidad del tenista Fernandes, y felicitando a los ganadores de las diversas pruebas del Campeonato de la Zona Central.

Hablaron también el Presidente de la Federación de Tenis, Sr. Alfredo Achondo, el player paulistano, señor Fernandes, el Presidente de la Asociación Santiago, señor Matetich, y el Director de la rama de Tenis del Stade, señor Omar Pabst, quién fué objeto de especiales homenajes de simpatía, por la brillante labor que viene desarrollando en su puesto.

Todos los agraciados con estímulos fueron muy aplaudidos Se repartieron también en esta ocasión, los premios a los ganadores de la Competencia Interclubes de la Asociación.

El Boston ganó al Covadonga por 2 goles contra 0

Los encuentros de football, que organizó la Asociación Manuel Atria, y que se jugaron ayer en la cancha Vitacura, dieron los siguientes resultados:

1.a División: Boston 2—Covadonga 0; J. Figueroa 2 — Portugal 1.

2.a División: Boston 2 —Covadonga 1; J. Figueroa 3 — Portugal 0.

3.a División: Boston 0 — Covadonga 7; J. Figueroa 1 — Portugal 0.

4.a División: Covadonga 1 — Portugal 0; E. Vilches 1 — J. Figueroa 0.

ESPEJISMOS DEL COURT

UN BRASILEÑO ES CAMPEON DE CHILE En el tenis la cosa nada tiene de extraordinario. La historia se ha repetido cientos y cientos de veces. Un norteamericano campeón de Inglaterra, un francés campeón de Alemania, un argentino campeón del Brasil, un yugoeslavo, un ecuatoriano, campeón de Chile.

Es el internacionalismo del tenis, que no reconoce fronteras en los certámenes de todos los países. Y es éste uno de los aspectos simpáticos del deporte de la raqueta.

Manuel Fernandes, campeón brasileño, fuerte y caballeroso defensor del Club Paulistano, de San Pablo, es, desde ayer, el nuevo campeón de nuestro país. Y es un campeón con todos los merecimientos.

Supo imponerse en una serie de partidos, en que dejó bien sentada su capacidad de raqueta de primer plano en Sud América. Su juego, un conjunto de golpes en que se suman la efectividad y la elegancia, más visible aquélla en la volea, el smash y el "dropshot", y más ostensible esta última en su "driving".

"Mañeco", la figura de más fuertes relieves del certamen que acaba de terminar ayer, ha sabido conquistarse no sólo los laureles del individual y del mixto y una condición de finalista en el doble, sino también granjearse las simpatías del público. Una caballerosidad a toda prueba, sin que de su personalidad emanen otros gestos que aquellos espontáneos que se traducen en exclamaciones muy "cariocas", está siempre pronta a evidenciarse en él. En una palabra, un tenista ciento por ciento.

ESPECTACULO QUE HIZO VIBRAR Más que técnico, el partido final de singles por el Campeonato Nacional fué espectacular. Así se esperaba, dadas las características de los finalistas. Hubo un primer set que muy poco dijo de la calidad y de los recursos de los players en lucha. En el campo brasileño, un hombre pleno de confianza en sus recursos. En el sector chileno, otro que hacía esfuerzos por zafarse de la presión que, sobre su moral, ejercía el juego del rival.

El segundo set dió la pauta para apreciar la capacidad de los contendores. Lanzados en un solo afán— tomar posesión de la red— el público empezó a experimentar las vibraciones del juego espectacular. Más de una vez los antagonistas se encontraron en la malla. Y hubo duelos en que la pelota pasó sin tocar el piso, varias veces sobre ella, hasta que uno de los jugadores conseguía realizar la volea imbarajable, en medio de las exclamaciones del "respetable" y de los "bein jogado" de Mañeco. Esto, cuando el tanto era ganado por el chileno.

ALTIBAJOS DE LA MORAL Esto de que en el tenis se produce una "guerra de nervios", y que los nervios pueden determinar altibajos de la moral, tuvo ayer una nueva confirmación. Vimos en el primer set a González con su moral por el suelo, y luego en él, una reacción que se mantuvo a través del segundo largo período, hasta que, a su vez, se derrumbó Fernandes psicológicamente en el tercero. El chileno, mientras estuvo en ganancia en el cuarto período, se mantuvo bien, pero bastó que el brasileño evidenciara una reacción violenta, que le hizo ir acumulando juego tras juego, para que el nacional, a su vez, se sintiera deprimido. Y no se substrajo a esta depresión en el resto del match, sino esporádicamente, para ganar uno que otro juego, y luego verse, de nuevo superado.

Fué el partido de Fernandes y González una lucha de red y de moral.

ASPECTOS TECNICOS DEL ENCUENTRO Si hay necesidad del aplauso por el espectáculo ofrecido ayer, deben compartirlo el vencedor y el vencido, títulos que perfectamente bien pudieran destacarse hoy en forma totalmente opuesta. González tuvo un momento el partido a su merced, pero malogró la ocasión. Fué en ese 4|2 del cuarto set cuando el público vió a Efraín aureolado por el título máximo. Y pudo ser, si González mantiene con firmeza su ataque y no da tregua a su rival, que en ese instante jugó algunas pelotas audaces, con el efecto consecuencial: una baja de moral en el chileno.

Entre dos jugadores de red, como los que se enfrentaron ayer, necesariamente tenía que triunfar el de mejor juego de fondo. Y éste fué, en verdad, Fernandes, que no obstante la lentitud de sus tiros de base, fueron, sin embargo, largos y bien ubicados, y, sobre todo, más regulares.

Y una volea más definitiva que la de González— que muchas veces sólo paró la pelota— contribuyó a ese triunfo que hoy enorgullece al campeón paulistano.

UNA FINAL QUE NO PARECIO TAL La verdad es esa. El partido decisivo del doble de caballeros no pareció tal. Ni ganadores ni perdedores hicieron ayer méritos. Y admirémosnos; Fernandes, que en Lima nos maravillara con su brillante desempeño en esta especialidad, fué, en la pareja perdedora, el hombre que llevó a la derrota a su equipo.

Acostumbrado como está a actuar al lado de un Procopio, que es muy discreto en el juego combinado, y aparte de la displicencia de que dió demostraciones— posiblemente por el peso de los cinco sets de la mañana— actuó "desterrado" en la cancha. Muy a menudo rezagado, y, lo que es peor, tratando de tapar el sector de su partner, Eric Fenner, quien jugó como en sus buenos momentos, y que fué quien, en el tercer set, salvó a la pareja de una derrota en períodos consecutivos.

Perico Facondi, bastante bajo, y González, sólo por momentos— y esto también por la escasa continuidad del juego— el gran doblista que hay en él.

R. S. A.

Manuel Fernandes, campeón del Brasil, fué la figura sobresaliente de nuestro certamen nacional. Se adjudicó el single y el mixto. En esta última competencia, en pareja con la señora Edna de Wood, que hizo un brillante partido.

FOOTBALL EN LA U. CATOLICA

Equipos de novicios de las diversas facultades, finalizan el miércoles un campeonato

Pasado mañana, en su cancha de los Campos de Sports, de Ñuñoa, el Club Deportivo de la Universidad Católica proseguirá su campeonato de football inter-facultades, en el que participan nada más que los jugadores recién incorporados a el plantel, es decir, es un torneo de novicios.

Esta competencia se inició el miércoles 16 y debió continuar anteayer; pero hubo de postergarse tal fecha por actuar ese día en el Estadio de Carabineros el cuadro profesional de la U. Católica.

EL PROGRAMA

El programa que se desarrollará el 23 ha quedado constituído en la siguiente forma:

14.30 horas: Leyes con Ingeniería. Arbitro, señor Martorell.

15.15 horas: Politécnico con Arquitectura. Arbitro, señor Clavería.

16 horas: Perdedores de los matchs anteriores en disputa del tercer lugar.

17 horas: Final del campeonato, entre los vencedores de los primeros encuentros. Arbitro, señor Vera.

Equipo de football del Mineral de Coya empató frente al Internado Barros Arana

Los cuadros de Coya y del Internado, después del interesante match, que finalizó con un empate a tres tantos.

Ayer en la mañana se jugó en la cancha del Internado Barros Arana, un match de football entre el equipo del 6.o año A. de ese plantel y el primer cuadro del Deportivo Mineral de Coya.

El resultado del encuentro fué un justo empate a 3 tantos, score que refleja claramente lo que sucedió en la cancha, pues ambos cuadros, dentro de una acción de juego de mucho interés, se expidieron en forma equipada.

Los teams se hicieron representar por los siguientes jugadores:

INTERNADO:
Risnik
Paz Mocárquer
Durán Solari Laiz
Veyl Fuentealba Rosendo
Hevia García
Trincado Ramos
Conrwell Cornejo Nacamura
Cabañas Bellis Navarello
Gutiérrez Pierani
Acevedo

MINERAL DE COYA:

El primer tiempo finalizó con el score favorable al equipo de Coya, por 3 tantos a 2; pero en la etapa complementaria el equipo del Internado después de varios ataques de peligro, consiguió igualar el score por intermedio de un magnífico shot del puntero Hevia.

Los tantos, fueron convertidos por NACAMURA, TRINCADO y CONRWELL, los de Coya, y por VEYL (2) y HEVIA, los del Internado.

Dirigió el encuentro, con mucho acierto, el referee señor Conrwell, de la delegación visitante.

UN BANQUETE

A mediodía de ayer, el Internado ofreció un banquete a los deportistas de Coya y, aún cuando el match de football finalizó empatado, se les obsequió el premio que se disputaba, consistente en un juego de medallas.

CINCO ROJOS DE CASAL

Calvo, Fernández, Campaña, Haring, Fuenzaliza y el entrenador de la Unión Española, Manuel Casal.

El cuadro de la Unión Española, que con tanto acierto prepara el entrenador Manuel Casal, se inició en el campeonato de apertura de los profesionales con un triunfo halagador: derrotó a Colo-Colo, merecidamente, por 2 a 1.

Es que el team de los "diablos rojos de Santa Laura", como en los tiempos de Juan Legarreta, los hermanos Pardo, Lapiedra etc., es de aquellos que se superan a fuerza de entusiasmo, de amor propio, y con mayor razón ahora en que está compuesto por gente joven y de notables condiciones.

La foto nos muestra a cinco de sus cracks, en compañía de su "coach" Casal. Veamos quienes son:

GUILLERMO FUENZALIDA.— 22 años, vino de San Fernando, actuó sólo en la temporada pasada por los ibéricos y ya es crack. Su puesto habitual es el de back izquierdo. En 1940, con Calvo, formaron una de las zagas más eficaces del football profesional.

PANTALEON CALVO.— 20 años. En los equipos de divisiones inferiores de su club, siempre la U. Española, gustaba jugar de centro delantero. Empezó en la especial de back y ha resultado un gran defensa.

JUAN HARING.— 20 años y se formó también desde infantil en la institución de la colonia. Destacó ya en la división especial, como centro medio zaguero. En el cienco profesional ocupa el lado izquierdo de los halves y ha dado espléndidos resultados.

HERNAN FERNANDEZ.— 19 años. Le gustaba jugar de centro delantero y era bueno. Cuando fué juvenil se colocó al arco, según dice, por imitar a su hermano Pedro, que defendió con brillo la valla de Colo-Colo y que ahora está en Rancagua. Se consagró en la especial y, actualmente, se le estima entre los dos mejores arqueros de Chile, junto a Livingstone, el extraordinario meta de la Universidad Católica.

MARIO CAMPAÑA.— 21 años, insider o wing, desde infantil. No se ha movido de la Unión. Contra Colo-Colo fué el player más eficiente de su equipo.

MANUEL CASAL REY.— Hace un año que está con los rojos y los ha conducido con especial inteligencia. Su labor es de tiempo, ya que está trabajando con gente joven. Es uno de los mejores entrenadores que hay actualmente en nuestro país. Vino de Buenos Aires y antes estuvo en Santander, en donde preparó al Racing Club que resultó segundo campeón. Tiene 14 años de "coach" y fué jugador destacado del Madrid F. C., el club más prestigioso de España. En 1940 prestó también sus servicios en el Magallanes.

Casal es un hombre que entiende su profesión con absoluta honradez. Tiene profundos conocimientos sobre football teódico y práctico. Los frutos de su enseñanza ya se están dejando ver, aún cuando él dice que todavía le falta bastante para hacer de "sus" rojos un gran equipo.

16.o ANIVERSARIO DEL CLUB DE TENIS "BLUEN CROSS"

El Club de Tenis Blue Cross está preparando la celebración de su décimosexto aniversario, que se conmemorará el domingo próximo.

En la mañana de ese día se dará término al campeonato de tenis en la cancha del Patronato de Santa Filomena, quedando para la final los jugadores señores Aliro Mory, Enrique Zárate, Juan Capurro y Rolando Retamales.

A continuación se servirá un almuerzo, cuyas adhesiones se reciben en Purísima 232.

DEPORTIVO GARNET (2); LA SORIANA (0)

Ayer hizo su debut el primer equipo de football del Club Garnet, enfrentando al Deportivo La Soriana.

El triunfo le correspondió merecidamente al Garnet por 2 tantos contra 0, después de un interesante partido.

COMPUTO ARGENTINO

Ayer se cumplió la cuarta fecha del Campeonato Argentino. La posición de los equipos es la siguiente:

EQUIPOS	Partidas				Goals		Puntos
	J.	G.	E.	P.	F.	C.	
Huracán	4	4	0	0	15	5	8
Tigre	4	3	1	0	9	6	7
Boca Juniors	4	3	0	1	15	7	6
Newell's Old Boys	4	3	0	1	10	7	6
Racing	4	3	0	1	12	9	5
Ferrocarril C. Oeste	4	2	1	1	7	5	5
Independiente	4	2	1	1	10	7	5
Banfield	4	0	3	1	8	11	3
Estudiantes	4	1	1	2	12	11	3
Platense	4	1	1	2	8	8	3
River Plate	4	1	1	2	10	7	3
Atlanta	4	0	2	2	9	10	2
Gimnasia y Esgrima	4	1	0	3	8	11	2
Rosario Central	4	1	0	3	2	8	2
San Lorenzo de Almagro	4	1	0	3	9	15	1
Lanús	4	0	1	3	10	18	

"En el seno de la "Defensa de la Raza" se está forjando un alma renovadora del pueblo chileno"

"Hago votos por que la simiente sembrada en el corazón de nuestro pueblo, siga dando los frutos que tuve en vista para su creación"

DECLARO S. E. EL PRESIDENTE DE LA REPUBLICA UNA VEZ TERMINADO EL MAGNIFICO DESFILE REALIZADO POR ESTA INSTITUCION EN LA MAÑANA DE AYER

Numeroso público aplaudió la espléndida organización de los efectivos

Ayer a mediodía se efectuó en la Plaza de la Libertad la anunciada presentación de la entidad nacional denominada "Defensa de la Raza y Aprovechamiento de las Horas Libres", que preside directamente el Excmo. señor Pedro Aguirre Cerda. Esta Institución se presentó en revista con todos sus efectivos, demostrando en toda su potencia el desarrollo que han alcanzado los clubes de barrios organizados para proveer al mejoramiento físico e intelectual de nuestro pueblo.

REVISTA PRELIMINAR

A las 11.30 horas, los diversos clubes se encontraban en compacta formación en la Avenida B. O'Higgins. La cabeza se situó al pie del monumento del General San Martín, y la larga fila continuaba hacia el poniente, siguiendo el club Independencia, el Grupo Móvil, el Providencia y el Matadero.

El Secretario General de la Defensa de la Raza, señor Humberto Donoso, pasó revista a los efectivos, saludando en alta voz a los "Defensores". Estos contestaron en hurras y vivas al Presidente de la República y al Secretario General de la Institución.

OFRENDAS FLORALES

Terminada la revista, se desprendieron grupos de damas de cada club y procedieron a depositar ofrendas florales al pie de los monumentos a S. Martín y O'Higgins. El acto fué presenciado por numeroso público.

Frente a la estatua del prócer argentino, el Secretario General, señor Donoso, ocupó la tribuna y pronunció un elocuente discurso.

EL DESFILE

Luego se dió la orden de tomar colocación para el desfile, y al son de bandas militares comenzaron a pasar los diversos clubes de la Defensa de la Raza. Frente al Primer Mandatario de la nación, que presenció el acto desde los balcones de la Moneda, los componentes de las distintas secciones, aclamaron al Excmo. señor Pedro Aguirre Cerda, mientras el público tributaba calurosos aplausos a los desfilantes.

UN GESTO SIMPATICO

Muy comentado fué el gesto simpático de las madres de los Defensores de la Raza, quienes, terminada la presentación, se acercaron hasta la señora Juana de Aguirre Cerda, entregándole un hermoso bouquet de flores, en señal de admiración hacia su obra en favor de los niños chilenos.

ORDEN DEL DIA

El Secretario General dictó ayer una Orden del Día, felicitando a los Presidentes de Clubes por la perfecta presentación realizada y estimulándolos para cantinuar trabajando con el mismo desinterés y sano entusiasmo por el progreso de la cultura física nacional.

PARTIDOS DE HOCKEY EN PATINES

A las 10 horas, mientras se reunían los efectivos de la Defensa de la Raza, para ser revistados por S. E. el Presidente de la República, se efectuó un interesante match de hockey en patines entre los Clubes Defensa de la Raza y el Estudiantil por la disputa del premio Presidente de la República.

Después de un lance lleno de interesantes y hábiles jugadas obtuvo el triunfo el equipo Estudiantil por 3 a 2. Este encuentro es el segundo de los que ha programado la nueva institución Asociación de Patines.

DISCURSO DEL SECRETARIO GENERAL

Damos en seguida el discurso pronunciado por el Secretario General, señor Donoso, al pie del monumento de San Martín.

"Señores Defensores de la Raza:

La institución nacional "Defensa de la Raza y Aprovechamiento de las Horas Libres" conmemora hoy su "DIA OFICIAL"

Esto debió hacerlo el día 5 de abril, pero en dicha fecha la República estaba en vísperas de las Elecciones Municipales.

Si bien la institución fué creada el 18 de agosto de 1939, su Decreto Orgánico le señaló como Día Oficial el 5 de abril, en recuerdo del heroico hecho de armas de la Batalla de Maipú que consolidó nuestra Independencia en el año 1818, mediante la acción generosa de los Padres de la Patria, que podemos personificar en las personas de los ilustres Generales don Bernardo O'Higgins y don José de San Martín.

Nos ha congregado hoy, pues, un noble afan: rendir un cálido homenaje de recuerdo y gratitud a los Padres de la Patria, cuyo sacrificio hace palpitar hoy nuestros corazones con el sublime estímulo de la veneración, y, además, presentar en público, por primera vez, una nueva institución, eminentemente nacionalista, la "Defensa de la Raza y Aprovechamiento de las Horas Libres", nacida al calor de la comprensión humana germinada en el cerebro paternal y creador del Excmo. señor Aguirre Cerda, como una floración de las más puras virtudes ciudadanas y desarrolladas como simiente de esperanzas en todos los corazones chilenos.

Engalanamos nuestros cuadros con muchos miles de chilenos ansiosos de superación que serán los forjadores de un futuro esplendoroso para la Patria grande, noble y generosa, que allá en los llanos de Maipú, entre los clarines de guerra y entre el bronco restallar de los latigazos de la muerte, tuvo su consagración definitiva. En nuestros almas, al igual que en la de los Padres de la Patria, anida el hondo anhelo, el deseo insuperable, de ver la Bandera Nacional sobre un mastil estructurado en corazones chilenos y llevada a un porvenir dichoso con la mente y el músculo de sus hijos.

Estos son los nobles y poderosos impulsos que nos reunen hoy, "Defensores de la Raza", ante el altar de la Patria. Continuad perseverantes en vuestros patrióticos anhelos, que prime en vuestras almas el ansia generosa de superación y así, todos unidos, estaremos siempre en la brecha siendo los peldaños para la creación del futuro glorioso de nuestra Patria amada".

Miembros del Consejo Técnico de la Defensa de la Raza, señores Gregorio Schepeler, Domingo Melfi, Joaquín Orellana y Carlos Melo Cruz, durante el homenaje al pie de la Estatua de San Martín.— Los secretarios asesores del Consejo depositando la corona en el monumento del prócer argentino.— El Grupo Móvil del Club Recoleta desfila frente a la Moneda.— El paso de los atletas del Club Matadero.

PALABRAS DEL EXCMO. SR. PEDRO AGUIRRE CERDA

Una vez terminado el magnífico desfile realizado por la institución nacional "Defensa de la Raza", ante S. E. el Presidente de la República, tuvimos oportunidad de conversar brevemente con el Primer Mandatario de la nación, quien, visiblemente complacido por la presentación de la institución que preside, y que es fruto de su iniciativa personal, nos hizo las siguientes declaraciones:

"Estimo, nos dijo, que se está forjando, en el seno de la "Defensa de la Raza", un alma renovada en el pueblo chileno. Hombres de todas las clases sociales y de todos los colores políticos se han unido bajo el símbolo de la redención racial y el esfuerzo puesto en juego en forma patriótica y entusiasta por el secretario general, don Humberto Donoso, han permitido que una iniciativa nacida al calor de la comprensión humana, dé los bellos frutos que hemos podido admirar en el día de hoy.

Me siento altamente complacido por la magnífica presentación que ha hecho hoy la Defensa de la Raza, y hago votos porque la simiente sembrada en el corazón de nuestro pueblo, siga dando los frutos que tuve en vista para su creación.

Los tiempos cruciales, nos agregó, que hoy vive la Humanidad, necesitan precisamente de comprensión, de patriotismo y de sano y constructivo espíritu de superación individual y colectiva, y esto, sólo puede lograrse mediante la acción organizada de instituciones que, como la "Defensa de la Raza y Aprovechamiento de las Horas Libres", tiende, básicamente, a borrar las diferencias sociales, y a unir a todos los chilenos en una sana ambición de redención racial, de progreso y de adelanto, cumpliendo postulados nobles y generosos de perfeccionamiento social".

Actividades del football amateur

— Hoy a las 19.30 horas se reunirá el directorio de la Asociación de Football de Santiago, en Santo Domingo 1334, para ocuparse de la cuenta pendiente, hacer el sorteo de la cuarta rueda del campeonato provincial, y fijar el calendario oficial para el próximo domingo.

Mañana a las 19 horas se reunirá el directorio de la Sección Infantil, para pronunciarse sobre el torneo de apertura, con que esta sección inicia su temporada oficial.

— En esta reunión deberán quedar cerradas las inscripciones para la temporada oficial, como también para el torneo de apertura, el que se iniciará el próximo domingo, con las siguientes divisiones: primera, infantil, juvenil y especial.

Exito logró el festival de football organizado por la Cía. de Teléfonos

Tres aspectos del interesante festival deportivo desarrollado en el campo de juegos de la Compañía de Teléfonos, y en que intervinieron diversas reparticiones de esta institución. La participación de las damas, dió especial realce a la fiesta.

Con asistencia del gerente general y de todos los altos jefes y personal de la Empresa, se llevó a cabo el festival deportivo organizado por la Compañía de Teléfonos de Chile, en su Estadio de San Joaquín.

A las 14.30 horas, se inició el desfile de los diez equipos de football, formados por empleados y obreros, otorgándose valiosos trofeos a los que hicieron mejor presentación.

En seguida se dió comienzo a la eliminatoria por el Campeonato Relámpago de Football, clasificándose para las finales los "Comercial", "Principal", "Aliado", y en empate "Pararayos" e "Instalaciones". Este torneo finalizará el próximo sábado, y en él se disputan valiosos premios otorgados por la Compañía.

Finalizó la tarde deportiva con una reunión social que se ofreció a todo el personal en el Casino del Estadio.

DE LUNES A LUNES

Al iniciarse cada temporada de football profesional, los clubes que no traen figuras del extranjero, contratan en algunas oportunidades elementos de provincias que en sus respectivas ciudades gozaban del título de "cracks". Los dirigentes locales, en la mayoría de las veces, se dejan impresionar por este antecedente y exclaman convencidos de que han hecho una formidable conquista.

El jugador viene a Santiago, confiado que aquí podrá reeditar sus performances que acostumbraba a realizar en sus terruños. El optimismo se deja entrever fácilmente. El elemento se ve alentado por todas partes y entra a actuar con la moral muy alta; pero una vez en la cancha, las cosas cambian fundamentalmente, y casi todas las veces el jugador no responde a sus antecedentes, ni mucho menos. Viene luego, lo contrario de antes de debut, o sea, críticas por todas partes y al player no se le da otra ocasión para conseguir rehabilitarse o si se le da, lo hace en inferioridad de condiciones, fruto sólo del temor de volver a fracasar. No pretendemos insinuar con esto que en provincias el football está a mucha distancia en calidad al de la capital. Por el contrario, últimamente ha surgido mucho y sabemos que en varias ciudades existen elementos de notables condiciones: Pero lo que sucede a los jugadores de provincia que no resultan en el profesionalismo, es debido a factores que puede manifestarse que son standard.

En primer término, cuando se trae un nuevo player, no se le da casi tiempo de prepararse en forma y adaptarse a la modalidad de juego de sus demás compañeros. A los directores de equipo parece que no les importa si viene o no en buen training y creen que porque era "crack" debe jugar bien. Se apartan de muchos pequeños detalles que en conjunto elaboran el fracaso del debutante. Otros factores son la adaptación a las canchas de césped; también la adaptación a jugar ante un público que suma miles; el ver la cara severa del dirigente que trata de advertir la menor falla para sacarlo, y por último, la diferencia del plan de juego que ejecutan los equipos de aquí a los de provincias. Todos estos factores más muchos otros, en raras oportunidades son contemplados por los encargados del cuadro profesional. Y es de ahí, que jugadores que podrían haber dado mucho con una preparación metódica, fallan lamentablemente.

Y el epílogo de la situación señalada, es cuando el deportista que llegó a Santiago con la moral muy alta dispuesto a demostrar lo que él sabe que puede dar, regresa a su ciudad natal, desmoralizado. Y esta desmoralización muchas veces resulta funesta para la práctica de su deporte favorito.

ALLENDE LOS ANDES...

Trasladémosnos ahora al otro lado de los Andes, o sea, a la capital del buen football, Buenos Aires. Hace algún tiempo dimos la noticia de la contratación del guardavallas Juan Honores, por el Newell's Old Boys de Rosario y del traspaso del arquero de esta entidad, Luis Heredia, al club San Lorenzo de Almagro. Pues bien, estas dos transacciones han sido llamadas por la prensa bonaerense como "el mejor negocio" que ha realizado hasta la fecha un club argentino, desde luego refiriéndose al Newell's. En efecto, la entidad de Rosario vendió a San Lorenzo de Almagro a su flamante arquero Heredia, en la cantidad de 50 mil nacionales; en seguida, contrató a Honores, en 30 mil. Días después, comenzó el torneo oficial y Honores resultó muy superior a Heredia. Total: un jugador mejor y una ganancia de veinte mil nacionales. Aparte de este notable negocio, vale decir que Newell's es el club de la suerte para la contratación de sus "players", pues cada elemento nuevo que trae, aunque no detenta pomposos títulos, le resulta en la mayor parte de las veces, formidable.

El caso opuesto al Newell's Old Boys, es San Lorenzo de Almagro. Esta institución desde hace dos años sólo se ha dedicado a contratar a los más brillantes "cracks" qu eexisten en Argentina y aun en otros países, gastando cantidades fantásticas. Pero lo más curioso que éstos cuando comienzan su actuación en San Lorenzo, fracasan inexplicablemente y cuesta bastante para que vuelvan a ser siquiera algo aproximado a lo que fueron. Basta sólo recordar que—en pesos chilenos—San Lorenzo gastó este año más de dos millones y en lo que va corrido del torneo oficial ha cumplido performances consideradas como deficientes.

Ante esta situación, los diarios y revistas deportivas de Buenos Aires no cesan de hacer conjeturas a qué se deben las fallas de los jugadores en San Lorenzo; pero aun no se logra llegar a nada concreto.

Ante estos dos casos completamente opuestos—Newell's y San Lorenzo—surgió hace algunos días una situación curiosa: Tigre, uno de los clubes "chicos", observando el regocijo de los dirigentes de la entidad rosarina ante los espléndidos negocios que había realizado, se largó un lance, así al azar. Preguntaron sus delegados a los del Newell's, acaso le transferían al winger internacional Gagoy y por cuánto. Ante la sorpresa de todos, que esperaban un no rotundo o una cifra astronómica, el club de Rosario transfirió a Gayoy mediante el pago de sólo tres mil nacionales...

Tal desprendimiento del club "afortunado" para con un colega "chico" hasido el comentario de la semana en el ambiente bonaerense.

ALCAKRU

¿JUSTIFICARAN SU OPTIMISMO?

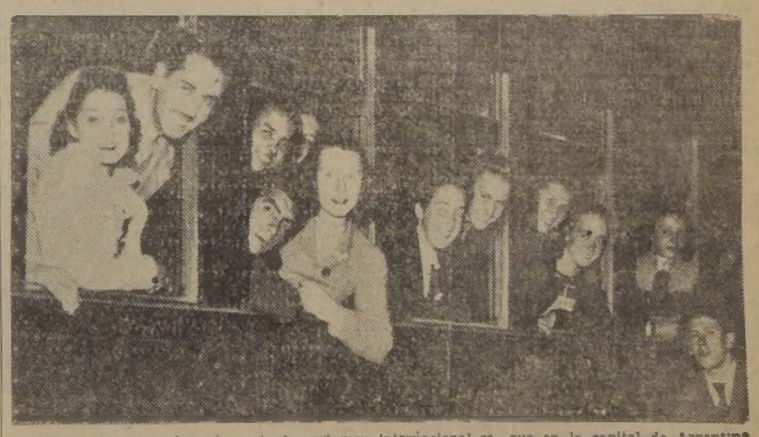

Las representantes femeninas de la delegación que envió Chile al Campeonato Sudamercano de Atletismo de Buenos Aires, partieron llenas de optimismo, a sabiendas de que en este importante certamen internacional se encontrarán frente a formidables adversarias.

Las marcas que cumplieron en Santago en las pruebas de suficiencia, dan margen a pensar que en la capital de Argentina pueden hacer un buen papel.

El viernes, día de su partida, fué tomada esta foto en la Estación del Norte.

SUIZOS GARANTIZADOS

$ 89	$ 145	$ 195	$ 345	$ 395	$ 445	$ 545
Para señorita	Cromado garantido	con rubíes cromado	15 rubíes ancla cromado	ancla 15 rubíes acero	acero cromado ancla 15 rubíes	15 rubíes ancla cromado

IMPORTADORA DE RELOJES

HUERFANOS 1087, CASI ESQUINA BANDERA — CASILLA 4121

ENVIAMOS REEMBOLSOS A PROVINCIAS

DEL TRIUNFO DEL G. CROSS

Soto, el buen meta del Green Cross, interviene con buen éxito ante un tiro de lejos, en el match del sábado, en que su team venció al Juventus.

EL FOOTBALL ARGENTINO AGRADECE las ATENCIONES DEL CLUB D. MAGALLANES

Conceptuosa nota recibió el directorio de la entidad albiceleste

El Club Deportivo Magallanes ha recibido de la Asociación de Football Argentino la siguiente nota:

"Buenos Aires, 28 de marzo de 1941.

Señor presidente del Club Deportivo Magallanes.—Santiago, Chile.

De la mayor consideración:

El Consejo Directivo de la "Asociación del Football Argentino", impuesto con muy viva complacencia de las atenciones que a su delegación le han sido dispensadas por el Club Deportivo Magallanes, ha resuelto que me dirija a usted expresándole agradecimiento.

Con tan grato motivo, me hago un deber en manifestarle que esta entidad deportiva aprecia debidamente los nobles sentimientos y elevados propósitos de confraternidad que han animado a los caballerosos dirigentes del Club Deportivo Magallanes al agasajar a la delegación del football argentino y en tal virtud—reconoce que ha contraído una deuda de gratitud con la institución que usted dignamente preside.

Sin otro motivo, me complazco en presentar a usted mis más atentos saludos.

(Firmados): Enrique E. Pinto, vicepresidente en ejercicio.—Ernesto L. de Gouvea, secretario".

DELEGADOS DE LA SERIE B TENDRAN SESION HOY.

La Comisión Directiva de la Competencia Especial Amateur de la Serie B, cita para hoy, a las 19.30 horas, en el local de costumbre, al Consejo de Delegados, a fin de ocuparse de la siguiente tabla:

Conocimiento de un acuerdo de la Asociación Central.

Acuerdo del Club de Deportes Badminton.

Organización de la competencia del año en curso.

Asuntos pendientes.

Deberán concurrir los delegados de los clubes Audax Italiano, Badminton, Colo-Colo, Magallanes, G. Cross, National-Juventus, Santiago-Morning, Deportivo Flecha, Deportivo Los Guindos, Florida Loma Blanca, Maestranza Central, Unión Española, Universidad de Chile, Universidad Católica y los directores señores Rojas Gallegullos, Salinas, Miranda, Lagos y Villalobos.

EL 4 DE MAYO EMPEZARA EL C. DE APERTURA DE BASKETBALL DE STGO.

Fixture de la primera reunión.— Por la División de Ascenso

El Directorio de la Asociación de Basketball de Santiago ha postergado la iniciación del Campeonato de Apertura para el domingo 4 de mayo.

El fixture de este torneo ha quedado como sigue:

Domingo 4: Colombia Green Cross; Olea Y. M. C. A.

Domingo 11: Universidad Católica Sirio; Famae Comercio Atlético.

Domingo 18: Unión Española, ganador Colombia Green Cross; Internacional, ganador Olea Y. M. C. A.

El sorteo para la Primera División se efectuará hoy, a las 19 horas.

POR EL ASCENSO

A objeto de pasar a ocupar la vacante de Primera División, el Consejo acordó que los equipos de la División de ascenso se eliminen en un torneo relámpago, que se efectuará en el Gimnasio de la Universidad Católica, a iniciarse el 30 del presente.

En el sorteo han quedado las parejas como sigue:

Adi Ferroviarios; Eleocán Dávila Baeza; Radio Naval Tabú; Audax Italiano, ganador Radio Naval Tabú.

SERVICIO MEDICO

La Asociación de Jóvenes Israelita ofreció a la Asociación de Basketball de Santiago, sus servicios médicos, para el de los jugadores que deben cumplir con el requisito de la Ficha Médica, que exige la Federación, en orden a la Ley de Educación Física.

La atención de estos servicios es absolutamente gratuita, sujeto al siguiente horario, para ocho personas diarias.

Lunes, de 20 a 21 horas;

Martes, de 19.30 a 20 30 horas.

Miércoles, de 17.30 a 19 horas.

Viernes, de 17.30 a 19 horas.

Sábado, de 17.30 a 21 horas.

El Policlínico se encuentra instalado en calle Ñuble 1020.

SUIZA DERROTO A ALEMANIA POR 2 GOALES A 1

BERNA, 20 (U. P.)— En uno de los pocos actos deportivos internacionales que se haya celebrado en Europa, el equipo nacional de football de Suiza batió hoy al equipo representativo de Alemania por dos goals a uno.

Al ser interpretado por una banda el himno nacional suizo "Rufst du, mein Vaterland" cuya música, escrita por Carey en 1743 es la misma del "God save the King" del himno británico, los jugadores alemanes se mantuvieron erguidos y saludaron con el brazo extendido.

Asistió una muchedumbre de 30,000 personas entre alemanes y suizos de habla alemana.

El único general del ejército suizo, Giusan, se sentó en el mismo palco con los diplomáticos alemanes.

El match se celebró dentro de la mayor corrección. Al finalizar el primer tiempo ambos equipos estaban empatados a un goal.

Attaniese, meta argentino del Santiago Morning, salta por sobre Nocetti, para alejar con golpe de puño un corner de Balbuena.

Santiago Morning...

(DE LA 1.a PAG.)

MAGALLANES . . . 2 goals.
BADMINTON . . . 0 goal.

Los aurinegros, al abandonar el campo, fueron especialmente aplaudidos por la labor siempre entusiasta.

SANTIAGO MORNING (3) - UNIVERSIDAD DE CHILE (2)

El match básico de la reunión, que alcanzó sobre todo en el segundo período brillantes caracteres, fué dirigido por el señor Alfredo Alarcón, quien se desempeñó con singular acierto.

Los teams fueron integrados por:

SANTIAGO MORNING, (blancos): Attaniese; Rivas y Klein; Scalamandre, Nocetti y Leiva; Battistone, Mayo, Toro, Casanova y Samaniego.

UNIVERSIDAD DE CHILE.—(azules): Ibáñez; Brañes y Las Heras, Busquets, Urrizola y J. Riera; Pasalacqua, Alonso, Ramos y Balbuena.

A las 16 horas, Alonso mueve la pelota, por primera vez. Pasa a Ramos, que inicia un avance por el lado izquierdo. Scalamandré se hace presente y con violencia tira hacia el centro del field, tomando el balón Rossi, que elude a Leiva y se acerca peligrosamente hacia el arco recoletano. Rivas, atento a los movimientos del insider universitario, lo despoja en forma parcial y pasa a Nocetti que da juego sobre la carrera al ala derecha integrada por Mayo y Battistone. Este último centra con oportunidad, produciéndose en seguida breves instantes de apremio para la "U". Toro, finalmente, lanza al arco desde difícil situación. Ibáñez por último aprisiona el balón, con todo firmeza y se hace ovacionar.

Las defensas de ambos bandos responden hasta ahora muy bien. Nocetti, que reaparecía en el elenco "recoletano", intercepta una arremetida de los ágiles de la "U" y corta hacia Mayo. Este de cabeza da juego a Battistone quien centra desde el corner, haciéndolo directamente al frente del arco de Ibáñez. El arquero ante el lanzamiento del wing del Santiago Morning, salió pocos pasos fuera de su valla y da con los puños al balón. Lo hace sin fuerza, lo que aprovecha Toro para marcar el primer goal a su favor con tiro alto, desde muy cerca.

Dos minutos después nuevamente avanza la delantera del equipo de Nocetti, esta vez por el costado izquierdo. Samaniego corre velozmente y centra, dando el tiro en el cuerpo de Busquets que cae débilmente lesionado, incorporándose momentos más tarde.

El cuadro universitario se reorganiza mientras tanto, viéndose que los avances por el ala izquierda le dan mejores oportunidades para amagar la valla defendida por Attaniese, ya que el half Scalamandre, fuera de su puesto habitual no es capaz de sostener a Ramos y Balbuena, que se aprovechan así para su mejor expedición. Scalamandré, fué reemplazado después por Ruiz.

Fué por el motivo anotado que a los 13 minutos pudo la "U" igualar la cuenta por intermedio de ALONSO, que con tiro arrastrado y desde escasos metros batió la valla de los recoletanos.

No obstante las mejores arremetidas del Santiago, es el cuadro universitario el que se coloca en ventajas. A los 20 minutos y sorpresivamente, BALBUENA coloca el segundo tanto para su cuadro con violento tiro rasante desde fuera de la última línea del área de gol. En verdad el lanzamiento pudo haberlo sostenido el arquero, pero la pelota dio un bote en algún obstáculo y pasó por encima del cuerpo de Attaniese.

Ibáñez, guardavallas que hacía su debut en las canchas metropolitanas, tuvo un comportamiento bastante promisor. Salvó y alejó situaciones de sumo peligro y siempre sin ningún aspaviento. Se hizo ovacionar, y fueron merecidos los aplausos, al atajar con seguridad un violento tiro alto ejecutado por Nocetti, y un fortísimo cabezazo de Toro.

Este tiempo finalizó sin que el marcador sufriera otra variante, o sea, 2 goals para Universidad de Chile y 1 para Santiago Morning.

SEGUNDO PERIODO

La única variación que se apreció en la constitución de los teams fué la inclusión de Cafati, en lugar de Iván Mayo, quien produjo en el primer período una performance de pocos méritos.

Desde el principio fué claro el reajuste sufrido en el empuje y velocidad del conjunto recoletano. Fueron muchos los avances que se produjeron en los primeros diez minutos de esta jornada pero los desbarataron los backs, algunas veces y los halves, en otras.

Las tentativas de Toro, por colocar al equipo en empate, fueron así momentáneamente impedidas. Por su parte, los universitarios a ratos acometían con rapidez, observándose al que sin organización de ninguna especie lo que hacía más fácil la intervención de Rivas y Klein.

A los 14 minutos, Nocetti se posesiona del balón en el centro de la cancha. Corre algunos metros y elude hábilmente a Urrizola, tirando en seguida hacia a Toro, quien de cabeza pasa a Cafati que cruza hacia Casanova. El insider se ve acosado por Brañas y Las Heras, y en el momento oportuno cede a SAMANIEGO, quien con tiro violento y esquinado señala el segundo tanto sin que Ibáñez pudiera neutralizar no obstante sus esfuerzos.

A continuación el juego se torna hasta cierto punto espectacular, tomando las acciones una rapidez extraordinaria. Los aleros de ambos equipos son los encargados de darle esa característica, que se mantiene durante un cuarto de hora.

Son iguales los instantes de mucho peligro para los contendores. Las vallas pasan por continuos apremios. El Santiago Morning, que hasta ahora se expedía con más fuerza, obtiene por fin el tercer tanto a su favor y que a la postre resultó el que le dió el triunfo, cuando BATITISTONE acometió con gran velocidad un remate de Casanova que los backs contrarios creyeron, quizá, que iba desviado. Su shot fué corto e imbatajable. El tanto de la victoria se registró a los 37 minutos.

Los instantes que restaban para la finalización del lance fueron disputados arduamente. Por los universitarios, el afán de emparejar la cuenta y, los otros por mantenerse en sus posiciones.

Fueron estos momentos los mejores del match. La reacción experimentada por la "U" y el deseo en no verse derrotados por sus oponentes, dieron lugar a presenciar el esfuerzo entusiasta y de suprema decisión de todas sus líneas, queriendo contribuir cada uno de sus integrantes en eludir y controlar las acciones y así siquiera conseguir el empate.

Faltan 4 minutos para que cese la lucha y Ramos pierde la última oportunidad que se le presentó para emparejar el marcador. Ante un corner cedido por Rivas, que sirve Balbuena muy ajustado, el insider desvía lamentablemente. No hubo otras modificaciones en el score y la cifra final fué:

Santiago Morning .. .. 3 goals
U. de Chile ... ... 2 goals

RESULTADOS DE LA CARRERA INTERNA DEL D. ATLANTIDA

Con buen éxito se llevó a efecto la primera carrera interna organizada por el Centro Deportivo Atlántida, en la cual se disputó un trofeo donado por los socios fundadores de la institución.

El primer lugar de la prueba, cuyo recorrido fué de ida y regreso a Lo Ovalle, lo consiguió Manuel Medina, que marcó 51 minutos 30 segundos en la distancia. A continuación se colocó Segundo Valenzuela, con 53 minutos 10 segundos.

También tomaron parte, fuera de competencia, los corredores Luis de Gamboa, Segundo Rozas y otros, los cuales cumplieron una destacada performance, ya que el primero de los nombrados señaló el mejor tiempo del recorrido. Este fué de 51 23".

DIRECTORIO DE LA FED. DE FOOTBALL SERA HOMENAJEADO

A principios de mayo se ofrecerá un banquete al directorio de la Federación de Football de Chile y demás personas que cooperaron al éxito del Campeonato Sudamericano celebrado con ocasión del Cuarto Centenario de la Fundación de Santiago.

RESULTADOS

Damos a continuación el resultado general de la carrera:

1.o Luis Gamboa (fuera de competencia).
2.o, Manuel Medina.
3.o. Segundo Rozas (fuera de competencia).
4.o Segundo Valenzuela.
5.o Juan Gutiérrez.
6.o G. Penden (fuera de competencia).
7.o Luis Calderón.
8.o Manuel Osorio.

En el Green Cross hay una directiva que está realizando excelente labor

Directorio de la rama de football del Club de Deportes Green Cross.

El Campeonato Sudamericano de Football, al cual sirvió de escenario nuestro Estadio Nacional, parece haber ido más allá de los límites de una simple competencia deportiva en que intervinieron los más calificados conjuntos de esta parte del Continente.

Para nuestro medio footballístico profesional, significó algo más. El intercambio directo de opiniones con dirigentes y jugadores, ha dejado entre nosotros, entre los que dirigen estas actividades, un cúmulo de experiencias, de las que, se espera un beneficio positivo. Hay puede decirse, en nuestras esferas directrices profesionales, una mayor conciencia, un mejor afán de hacer las cosas con miras a un rendimiento efectivo que ha de traducirse en un ambiente más amplio, y consecuencialmente en un apoyo indirecto de mayor gravitación para nuestro football profesional.

GREEN CROSS EN ACTIVIDAD

En ediciones pasadas hemos destacado en estas mismas columnas, el plan de labor que algunas instituciones profesionales nuestras se han trazado para la temporada que corre.

En todas estas entidades hay el deseo de afianzar la capacidad de sus conjuntos representativos, brindándoles chance para optar al título máximo.

Entre las instituciones que viene revelando este deseo, en forma bien clara, debe mencionar a la rama de Football del Club de Deportes Green Cross, institución que ya en la temporada produjo estupefacción en nuestro medio cuando su equipo superior, sin grandes figuras pero con mucho entusiasmo y disciplina, fué conquistando posiciones hasta terminar en uno de los puestos de honor de la competencia.

EL DIRECTORIO ACTUAL

No hace mucho la rama de Football del Club de la "Cruz Verde", se dió una nueva directiva.

Y le ha correspondido a Ernesto Salgado González, presidirla. Un elemento joven que lleva el football en la sangre, que fuera un valor destacado en la cancha en los buenos tiempos del Internado F. C., y que en donde quiera que actuó dejó impreso el sello de un entusiasmo a toda prueba. Las lides deportivas universitarias, en defensa de los colores de la Escuela de Derecho, tuvieron en Salgado González a un footballista sobresaliente, que hoy afronta con mucha experiencia y decisión, las labores pesadas, y muchas veces incomprendidas, del dirigente.

Hombres como Pedro Aréchaga, Gustavo Prieto, Osvaldo Rodríguez, Rosendo Cárcamo, Claudio Soto, y otros, secundan en una labor que está muy bien orientada.

LA PLANA MAYOR

La plana mayor del Green Cross estará formada este año por los siguientes jugadores:

Eugenio Soto, Gmo. Báez, Arturo Carmona, Manuel Arancibia, Criserio Zambrano, Gabriel Cantallops, Alvaro Zambrano, K. Carvajal, Juan Morcillo, Carlos Arancibia, Mario Venegas, E. Virumbrales, Miguel Lagos, Hernán Mendoza, Jorge Zapata, Domingo Vélez, Edwin Kochster y Enrique Jaramillo.

En esta plana forma parte Ernesto Jaime, joven elemento que fué exitosamente probado en el partido en que G. Cross ganó a National Juventus, por 4 a 2.

Como entrenador actuará Atanasio Pardo, el ex gran puntero izquierdo de la Unión Española.

PROPOSITOS

El Directorio de la rama footballística de G. Cross, está animado de excelentes propósitos para esta temporada y orienta su labor en el sentido de formar nuevos valores entre los de sus propias filas. Así se mantiene en actividad el equipo B. uno de Cuarta Especial, un equipo juvenil y tres cuadros infantiles, quienes se entrenan en el gimnasio y la cancha que especialmente se ha conseguido.

NUESTRA IMPRESION

Nuestra impresión general, después de constatar el entusiasmo y el interés de la directiva "greencrossina", es que en esta institución, se está realizando una excelente labor que destacamos como una manera de estimular a una entidad que tiene un profundo arraigo en la historia del deporte nacional.

IMPRESIONES DEL ESQUIADOR CHILENO E. ZORRILLA

El deporte en la nieve ha alcanzado en los Estados Unidos un auge extraordinario, nos dice

Recientemente regresaron al país Enrique Zorrilla y Jaime Zegers, que integraron el equipo de esquí que participó en numerosos campeonatos realizados en Estados Unidos, en los cuales obtuvieron algunas victorias.

Los demás componentes de la delegación chilena se embarcaron en Nueva York el miércoles 16 de este mes. Vienen acompañados del excelente esquiador Julio Zegers, que sufrió un accidente cuando se entrenaba para competir en el torneo que se verificó en North Conway.

AGRADECIMIENTOS

En su visita a esta redacción, los señores Zorrilla y Zegers tuvieron palabras de franco agradecimiento por las múltiples atenciones que recibieron de parte de las autoridades y dirigentes deportivos norteamericanos, como asimismo de los directores de las distintas universidades que visitaron.

ENRIQUE ZORRILLA

IMPRESIONES DE ZORRILLA

—El deporte en la nieve nos dijo Zorrilla, ha alcanzado en Estados Unidos un auge verdaderamente extraordinario, existiendo campos apropiados para ese objeto, tanto en el oeste como en el este de ese país, y todos ellos dotados de comodidades suficientemente apropiadas para competencias oficiales y entrenamientos. Algunos de éstos, como el Sun Valley, Lake Placid, Franconnia, Aspen, North Conway, cuentan con instalaciones especiales para torneos nocturnos, andariveles, trineos, funiculares, etc.

La concurrencia en todos los campeonatos en que intervino nuestra representación, agrega Zorrilla, fué extraordinaria, llegando en algunos casos a cifras sorprendentes. A los aficionados, eso sí, se les otorga facilidades de movilización y alojamiento.

Nuestros competidores, termina diciéndonos, de una capacidad y técnica muy eficiente, tuvieron un desempeño brillante. Muchos de éstos son estudiantes universitarios, a quienes se les presta todo el apoyo y ayuda necesarios para que tomen parte en los torneos oficiales y practiquen en las sesiones de entrenamientos, que son dirigidos por profesionales.

Banfield empató con River Plate en Buenos Aires

Los resultados del football oficial de ayer

BUENOS AIRES 20 (U. P.) —Los resultados de los encuentros de football del Campeonato Profesional de la primera división, son los siguientes:

Boca Juniors (4), Racing (1).
San Lorenzo (2), Huracán (5).
River Plate (2), Banfield (2).
Independiente (4), Gimnasia Esgrima (1).
Estudiantes de la Plata (3), Newells Old Boys (0).
Atlanta (1) Tigre (1).
Lanús (4), Platense (7).
Rosario Central (1), Ferrocarril Oeste (2).

D. SUPLEMENTEROS (3); DEP. SANTA INES (1)

El Deportivo Suplementeros se trasladó ayer a Nos, con sus tres equipos superiores de football.

En esa localidad se enfrentó con los elencos representativos del Deportivo Santa Inés, venciendo con su primer y segundo equipos por 3a 1 y 1 a 0, respectivamente. Los tantos fueron señalados por San Juan (2), y J. Márquez (1).

En el preliminar de la reunión el tercer cuadro local se impuso por 4 goles a 0.

El primer conjunto del Suplementeros fué integrado por: Márquez, Arriagada, Alarcón, Espinoza, San Juan, Cárdenas, J. Márquez, Leiva, Mendoza, Hilchoy Palma.

El Huaso Briones obtuvo un brillante triunfo sobre el judío Kalman

Los que lucharán el miércoles próximo

Los encuentros de Catch As Catch Can, realizados antenoche en la "Colchoneta" del Caupolicán, tuvieron un brillante desarrollo. El público siguió con vivo interés todas las peleas, destacándose el combate entre el Huaso Briones y el Judío Kalman.

Este combate tuvo un desarrollo interesante, imponiéndose el Huaso Briones, a los 12 1|2 minutos de pelea, venciendo en forma espectacular.

Este chileno ha progresado enormemente y hemos sabido que ya hay promotores interesados en llevarlo al extranjero, pues tanto su técnica, como su fuerza le hacen un rival serio para los mejores elementos extranjeros que nos visitan.

LOS QUE LUCHARAN EL MIERCOLES

Singular importancia reúne el programa oficial de la 26 rueda del campeonato a realizarse el próximo Miércoles, pues anota la actuación de dos campeones árabes, el sirio libanés Santiago Budip, recién llegado de Buenos Aires, y el famoso favorito Ismael Hakey, que restablecido de su enfermedad, retorna a la lucha por ocupar los primeros puestos del puntaje.

También revancha un hombre fornido y científico, el español Castaño, que acaba de consagrarse con un contundente K. O. sobre Le Marin y que esta vez hará pasar malos ratos al cavernario Gorila Español

El orden del programa de pasado mañana miércoles es el siguiente:

1.o—El liviano chileno Diego Torres contra el italiano, residente, Giussepe Nigro.

2.—El brasilero Altimira contra el fornido nacional Humberto Cabrera.

3.—El sirio libanés, Santiago Budip, debut en Chile, contra el cosaco Basil Kaduc.

4.—El campeón árabe Ismael Hakey, contra el polaco Estanislao Tac-Tac.

5.—Gran revancha a finish, hasta sacar un vencedor y sin número limitado de round y de tiempo entre Andrés Castaño y el troglodítico Gorila Español.

LLEGARON A B. AIRES ATLETAS CHILENOS

BUENOS AIRES, 20 (U. P.)—A las 16.15 horas llegó la delegación atlética chilena que intervendrá en el próximo campeonato sudamericano de atletismo y que comenzará el 26 de este mes.

El entrenador de esta delegación dijo a la United Press: "Tenemos confianza en que nuestro conjunto, por ser homogéneo, sorprenderá a los rivales. Nos ha preocupado la preparación técnica, por lo que tenemos grandes esperanzas en el resultado del conjunto. Esta confianza tiene base en que desde hace 2 meses nuestros atletas se han venido perfeccionando y creemos eficiente su estado físico para obtener buenas performances".

TRANVIARIOS Y MEXICO EMPATARON

Resultados generales de esta interesante competencia

De nuevo la competencia boxeril que sostuvieron antenoche los clubes México B. C. y Tranviarios, contó con una numerosa concurrencia y las peleas que se realizaron, fueron por demás reñidas, correspondiendo a las expectativas cifradas en ellas.

MARTELL, EMPATO

Luis Martell, uno de los buenos peleadores que tiene la popular institución de la calle San Pablo, se enfrentó con el ex campeón de Valdivia, Arnoldo Moreira, muchachos que se desempeñaron con bastante habilidad, resultando un match que agradó a los asistentes. El jurado falló la pelea en empate.

LAS DEMAS PELEAS

El resto de los encuentros verificados tuvo el siguiente resultado:

Luis Soto, del México, empató con Juan Aguilar, del Tranviario; Raúl Pino, del México y Luis Quiroga, del Tranviario, empataron; Ramón Rojas, del México perdió por puntos, con Vidal Echeverría Tranviario; Ismael Farías, del México, venció por puntos, a José Villarroel, Tranviario; Raúl Pérez, del México, empató con Guillermo Saavedra, del Tranviario, fué declarado perdedor por puntos, con Armando González del Tranviario, fallo mal recibido; Agustín Núñez, del México y Segundo Meza, del Tranviario, empataron.

C. DE COLONIZACION GANO POR 5 A 0 AL DEP. F. DEL TRABAJO

El equipo de football de la Caja de Colonización venció holgadamente al de los Funcionarios del Trabajo, por 5 a 0, por la competencia de apertura de la Liga de Instituciones Públicas.

Anotaron los goles, (2) Sepúlveda, (2) Sepúlveda, y (1) José Alvarez.

El equipo de la Caja fué el siguiente: Briones, Pino, Arredondo, Meza, Gornall, Valdés, Cornejo, Davanzo, Serey, Alvarez Sepúlveda.

FILIBUSTERO, CRACK DE LAS PISTAS CHILENAS

El notable tordillo, se impuso en forma aplastante en el clásico "Internacional", disputado ayer en el Club Hípico.- El hijo de Isabelino, cotizado gran favorito. batió por seis cuerpos a Pilcaniyén, quedando tercera Campanillera, a cuatro largos, delante de Roldán, Bogotá, Buen Humor y Ruler

HOLY SMOKE (HUNTER'S MOON) Y RIVAL (ITURBIDE) ABANDONARON LA CATEGORIA DE PERDEDORES.— SADOWA TRIUNFO FACILMENTE EN LA CONDICIONAL DE APERTURA.— MAILITO DIO CUENTA DE SANTIDAD EN EL HANDICAP DE SEMIFONDO.— LAS SERIES DE VELOCIDAD SE LAS ADJUDICARON JUQUETON, PRINCESA TURANDOT, NIAGARA FALLS Y COCKTELERA

Relación y resultados generales de las distintas competencias y noticias diversas

La tarde fría y amenazante no fué inconveniente para que una numerosa concurrencia asistiera a presenciar las carreras que ayer en nuestro principal hipódromo, cuyo programa, que contaba con un clásico de la importancia del Premio Internacional, era atractivo sobrado para que la reunión alcanzara un éxito completo, tanto en su aspecto social como hípico.

El meeting se desarrolló sin incidencias y sólo fué de lamentar el fracaso de los favoritos, de los cuales sólo Mailito y Filibustero lograron corresponder a la confianza depositada en ellos. De los otros, Mocassín y Chiflón salvaron el placé; Abrojito y Gardenia se clasificaron terceros y, finalmente, Padutina, Goody Goody y Convallaria no ocuparon sitio en el marcador.

Naturalmente que el buen dividendo no podía faltar y él estuvo a cargo de Princesa Turandot, que al triunfar en la última carrera, abonó la bonita suma de $ 72.40 por unidad de cinco.

Entre los profesionales se distinguió el piloto Ulloa, que aparte de ganar la competencia clásica con el crack Filibustero, se anotó dos ganancias más, dirigiendo a Rival y Juguetón.

EL CLASICO INTERNACIONAL

Tocaba disputarse ayer uno de los clásicos más importantes que registran los calendarios chilenos, como es el "Internacional", competencia sobre 2,600 metros, para caballos de tres años y más, cargando el peso de reglamento y dotado con $ 100.000 de recompensa al vencedor.

El resultado de la carrera fué ajustado a la lógica y Filibustero, que se cotizó gran favorito, se impuso al galope y por amplio margen sobre Pilcaniyén y Campanillera, consagrándose definitivamente como el mejor elemento de la pista.

Corrida la quinta carrera, el público hizo calle para ver el desfile de los campeones, que aparecieron por orden de programa: el primero en desfilar fué Ruler, que se notaba en gran condición; luego apareció Buen Humor, que pasó desapercibido, ya que su chance era nula, después de su reciente fracaso; a continuación venía Filibustero, que ostentaba un training completísimo, con su musculatura bien ceñida y sin una libra de carne de más; Pilcaniyén era posiblemente el que sobresalía a la vista, pues se veía pletórico de salud y finalmente, Roldán, Bogotá y Campanillera no les iban en saga a los anteriores.

Cumplidos los trámites de rigor, el público invadió el recinto de las taquillas, y desde el primer momento Filibustero arrastró con enorme y justificado favoritismo, como lo demuestran las siguientes cifras, que arrojaron las pizarras, al alzarse la cotización:

	Ganadores
1o Filibustero	20.675
2o Pilcaniyén	5.062
3o Bogotá	1.912
4o Roldán	1.810
5o Ruler	1.686
6o Campanillera	1.106
7o Buen Humor	206
Totales	32.454

Efectuado el paseo preliminar frente a las tribunas, el selecto grupo se dirigió al punto de partida, tomando colocación por orden de programa, pero la señal, que se dió con bandera, debido a que el starting gate estaba en malas condiciones, demoró algunos minutos, debido a la nerviosidad de algunos de los participantes. Finalmente, el juez encontró el momento propicio y abrió el campo a los siete rivales, que movieron en mala forma, pues Campanillera hizo el pique con clara ventaja sobre Pilcaniyén, situándose a continuación Bogotá, tras la cual se movían Buen Humor y Roldán, quedando penúltimo Ruler, y último Filibustero, que largó con no menos de tres cuerpos del resto del grupo, orden en que desfilaron por frente a las tribunas.

Volcado el primer codo, el tordillo fué apurado por su piloto, y rápidamente se incorporó al grupo, y fué así como al aparecer en la recta opuesta, Campanillera mantenía su situación de privilegio con dos largos de ventaja sobre Pilcaniyén, que aventajaba por otro tanto a Bogotá, que ahora precedía a Filibustero, Buen Humor y Roldán, en tanto que ahora era Ruler el que cerraba la marcha.

A un tren muy sostenido se desarrolló la carrera hasta la altura de los 1.800 metros, altura donde Pilcaniyén se situó en una línea con Bogotá, a la que desplazó faltando una milla, mientras que los de atrás no variaban de colocación.

Poco antes de la curva final, el favorito fué llamado al freno por su piloto, y el tordillo de dos saltos redujo el claro que lo separaba de Pilcaniyén, y casi en pleno codo quedó en igualdad de posiciones con el importado.

Enfilado el tiro derecho final, Pilcaniyén acudió en busca de Campanillera, a la que dominó tras corta lucha, siendo luego imitado por el favorito, viéndose claramente ya que la prueba estaba circunscrita a ellos dos.

En los comienzos de las galerías Ulloa optó por largar al crack, el que en brazada avasalladora pasó de largo al lado del hijo de Signum, y como empezando a correr, se cortó al frente con no menos de cuerpos de ventaja.

Faltaban aún 300 metros para la sentencia y ya el "Internacional" de 1941 estaba definido. Filibustero, levantado al "freno" por su piloto, galopaba en acción elástica y desenvuelta delante de los mejores elementos de la cancha, y distanciándose cada vez más de sus rivales, llegó al disco con seis cuerpos sobre Pilcaniyén, que precedió por cuatro a Campanillera. Cuarto fué Roldán; quinto, Bogotá; sexto, Buen Humor y séptimo y último, Ruler.

El resultado de la carrera fué perfectamente ajustado a la lógica, y ocuparon los dos primeros lugares, los que tenían más justos títulos para ello.

Filibustero con la aplastante victoria alcanzada ayer ha confirmado una vez más ser el crack indiscutible de nuestras pistas, y será muy difícil que en lo sucesivo pueda caer batido. Se trata de un elemento de los que se ven muy de tarde en tarde en las pistas, y es una verdadera máquina, a la que no afectan distancias ni forma de correr, pues su mecanismo es tan poderoso, que puede sobreponerse a cualquier contingencia, como ya lo demostró al triunfar en el Nacional del año pasado. Con esta nueva victoria, el notable tordillo ha elevado sus ganancias a la bonita suma de $ 584.000.

Pilcaniyén evidenció sus magníficas condiciones de gran fondista, y aunque actuó en forma por demás aliviada, sucumbió sin atenuantes ante un valor sobresaliente como lo es el hijo de Isabelino, que en donde se encuentren y en cualquiera distancia, siempre lo superará.

Inmejorable la colocación de Campanillera, que confirmó sus espléndidas aptitudes, y demostrando que su derrota del domingo pasado fué obra de las circunstancias, ya que su vencedora quedó lejos de ella esta vez, al igual que Roldán, que ahora mejoró en mucho su anterior.

De los restantes, Buen Humor nada tenía que hacer ante un grupo tan selecto, y Ruler, que remató último, se veía visiblemente sentido, lo que explica claramente su colocación.

Antes de terminar estas líneas, haremos llegar nuestras felicitaciones al señor Emilio Yazigi, propietario del ganador, quien después de largos años ha podido ver correspondido sus esfuerzos por el turf nacional; a Emilio Cáceres, que con tan acertado criterio ha sabido llevar al crack, y, finalmente, a Osvaldo Ulloa, que lo dirigió con su acostumbrada pericia y sangre fría.

LAS PRUEBAS ORDINARIAS

Primera carrera

Se dió comienzo a la reunión, con el premio Calvito, condicional sobre una milla, y en donde el gran favorito Abrojito, hizo un papelón de proporciones, en tanto que el triunfo correspondía a Sadowa, que derrotó a Alabanza.

Ordenada la salida, Enrulo picó al frente, pero a los 200 metros, fué desplazado por Pinocho, que se cortó hasta dos cuerpos sobre él, quedando tercera Sadowa, a cinco largos, delante de Abrojito, mientras que Alabanza se cituaba al fondo.

En la forma apuntada se desarrolló la carrera hasta la tierra derecha, en donde Sadowa, cargó sobre los punteros a los que dominó sin mayor esfuerzo, a tiempo que avanzaban Abrojito y Alabanza.

Sadowa, corriendo muy firme en su acción, se defendió sin apremio de la arremetida de Alabanza, a la que derrotó en el mejor de los estilos por un cuerpo. El tercer puesto, a dos largos, lo ocupó Abrojito; cuarto Pinocho y quinto y último, Enrulo.

SEGUNDA CARRERA

La segunda carrera, premio Cautín, sobre 1.000 metros, reservada a productos de la nueva generación no ganadores, se la adjudicó el debutante Holy Smoke, que batió al galope a Winnitza y Gardenia.

Alzadas las cintas, Domeyko hizo de leader, distanciado un cuerpo de Bruselas, que precedía a Gardenia, Claudio, Arica, Gargal, La Elma y Poliuto, en tanto que Holy Smoke, corría en último término, debido a que movió mal.

Sin alternativas se corrió la prueba, hasta la entrada de la recta, en donde Gardenia, en rápido avance, dió cuenta de los punteros, a la vez que Holy Smoke, se hacía presente con mucha seguridad.

Al enfrentar las populares tercera Gardenia, a uno y medio. Cuarto fué Gargal, que aventajó a Bruselas, La Elma y Arica. Último se clasificó Poliuto.

TERCERA CARRERA

Ocupaba el tercer lugar del programa, el premio Caimacán, sobre las mismas bases y recorrido de la anterior, y en donde Rival, venció estrechamente al favorito Mocassin.

Despachado el grupo, Supremacía se encargó de mostrar el camino, cortada un cuerpo sobre Cucaracho, tras el cual alternaban Rival, Scarlet, Mocassin Chevrotine, Bola Vista y Kelita, con Selenica, cerrando la marcha.

Con ligera variantes en el centro del grupo, llegó el lote a tierra derecha, en donde Rival pasó con facilidad a la punta, al tiempo que se hacían presentes Mocassin y Chevrotine.

Al final de las galerías, Mocasin atropelló con gran violencia, y aunque descontó un terreno enorme, fué incapaz de dominar a Rival, que logró conservar una cabeza de ventaja, a la llegada. Tercera, a 1 1|2 cuerpo, se clasificó Chevrotine, delante de Cucaracho, Babucha, Supremacía y Scarlet. Ultima llegó Selenica.

CUARTA CARRERA

El handicap de semifondo, premio Campanazo, sobre 2.000 metros, fué una fácil victoria para nuestro preferido Mailito, que triunfó por más de un cuerpo sobre Santidad y Caupolicano.

La movida se efectuó con Caupolicano en el sitio de avanzada, el que rápidamente se distanció dos cuerpos de Mailito, quedando tercero y última, Santidad, a igual distancia.

Sin ninguna variante siguió su curso la carrera hasta que el reducido grupo entró a tierra derecha, en donde Mailito acudió en busca de Caupolicano, al que liquidó antes de las galerías, a la vez que Santidad avanzaba con seguridad por tercera línea.

Faltando 200 metros para el disco, Santidad estuvo a los flancos de Mailito, pero este, exigido en todo momento por su piloto, se defendió con éxito y al final se desprendió nuevamente, hasta cruzar la raya con 1 1|2 cuerpo sobre la hija de Pantera. Tercero y último a 1|2 cabeza, reacionando fuerte, Caupolicano.

QUINTA CARRERA

A continuación se disputó el premio Chiste, handicap sobre 1.200 metros, y en donde Juguetón venció estrechamente a Littre y Bandazo, abonando excelente sport.

La "suelta" se efectuó con Atacama al frente, vigilada por Padutina, escalonándose a continuación Littre, Lagrupa, L'Ermigane, Bandazo, Juguetón, Vuchan y Venture, en tanto que Ventisquero se ubicaba a retaguardia.

No tardó la puntera en tomar hasta tres cuerpos sobre sus rivales, que no variaban de colocación, ventaja con que enderezó a la recta final, en donde avanzaron Littre y luego Juguetón.

Littre dió caza a Atacama al final de las galerías, pero allí cargó a fondo Juguetón, por el lado exterior y muy cerca del disco le dió alcance, derrotándolo a la llegada por 1|2 pescuezo. El tercer lugar, a 3|4 de cuerpo correspondió a Bandazo, que aventajó a Atacama, Lagrupa, Vuchan y Venture. Ultimos, L'Ermigane y Ventisquero.

SEPTIMA CARRERA

Después del clásico tocó su turno al premio Constant, handicap sobre 1.200 metros, y que fué un descalabro para la cátedra, pues la victoria correspondió a Princesa Turandot, que pagó $ 72.40, por boleto al dominar a Carolus y Rondana.

Iniciado el movimiento, Princesa Turandot se hizo cargo del gasto del tren y rápidamente se cortó hasta dos cuerpos sobre Pololita, que aventajaba a Morny, Goody Goody, Vivaracha Balancín, Divonne y Habanita quedando última Rondana.

Princesa Turandot entró a la recta final con enorme claro sobre el lote, del cual no demoraron en surgir Balancín y Carolus, a tiempo que Rondana iniciaba seguro "rush" desde el fondo.

Al final de las galerías, Carolus y Rondana, dominaron a Balancín, pero fueron incapaces de dar alcance a Princesa Turandot, que remató la distancia en cómoda acción y cuando conservaba dos cuerpos sobre el hijo de Digno III. Tercera, a 3|4 de cuerpo, llegó Rondana, que precedió a Balancín, Pololita, Divonne y Vivaracha. Ultimos, Goody Goody y Morny.

OCTAVA CARRERA

La penúltima carrera, premio Charmer, también sobre 1.200 metros, tuvo un reñido final entre Niágara Falls, Farisea y Andaluz, los que remataron en este mismo orden y separados por escaso margen.

La movida se efectuó con India Brava a la delantera, que luego se cortó un cuerpo sobre Krupp, quedando tercera Niágara Falls, delante de Indolente Convallaria y Andalus, en tanto que Farisea y Sarraut corrían al fondo.

Una vez en la faja de decisión, Niágara Falls liquidó a los delanteros, pero en los comienzos de las galerías fué desplazada por Farisea, que se cortó un cuerpo sobre el grupo, y al parecer con su triunfo asegurado.

Faltando 100 metros para la raya, Niágara Fals, que ya parecía batida, reaccionó bravamente y descontando la ventaja que le llevaba la hija de Heidelberg, le dió caza en los tramos decisivos y la derrotó por 1|2 pescuezo. Tercero, a cabeza, se clasificó Andalus; cuarto, Krupp; quinto, Convallaría y sexto, Indolente. Ultimos Sarraut e India Brava.

NOVENA CARRERA

El handicap de clausura, premio Calais y que correspondía a la mejor serie de velocidad, se lo adjudicó Cocktelera, que batió por un cuerpo a Morelos y Chiflón.

La partida se efectuó con Morelos, al frente, la que rápidamente se cortó hasta tres cuerpos sobre Cocktelera, trás la cual alternaban Chiflón, Jamaica y Anfitrita, mientras que Cinzano, Cervellón y Cute Eyes, eran los que actuaban en los últimos lugares.

En la forma apuntada se desarrolló la carrera hasta la tierra derecha, en donde atropelló Cocktelera con mucha seguridad, dando caza a Morelos al final de las galerías, y después de corta lucha, la dejó atrás y concluyó por derrotarla por un cuerpo. El tercer lugar, a dos largos, lo conservó Chiflón, que precedió a Jamaica, Cinzano y Anfitrita. Ultimos, Cervellón y Cute Eyes.

Mailito da cuenta de Santidad y Caupolicano en el handicap de semifondo.

Filibustero, el crack nacional, después de su concluyente triunfo en los 2,600 metros del clásico Internacional. Fué corrido por Osvaldo Ulloa.

Filibustero precede por largos seis cuerpos a Pilcaniyén en el Internacional. Tercera Campanillera y cuarto, Roldán.

Noticias del Comisariato del Club Hípico

1.a.— Fueron multados en $ 20 los caballos "Alabanza" y "Pinocho" por no presentarse al paseo.

O. Ulloa (Abrojito) dió cuenta de que su caballo se venía ahogando en la recta.

Se multó en $ 200 al jinete J. Molina por no presentarse a correr a "Pinocho" en la primera carrera, y fué autorizado por la Junta para cumplir sus restantes compromisos.

Se llamó a R. Cárdenas, para que explicara la forma en que había corrido al caballo "Pinocho", y expresó que el caballo era indócil para correr, y, además, se abría en la curva. Con esta declaración la Junta dió por terminada la investigación sobre el caballo "Pinocho"

3.a. — J. Becerra "Scarlet" dió cuenta que su caballo se fué de punta al partir, y en la tierra derecha venía zigzageando.

Fué multado el preparador de "Cucaracho" en $ 50 por no presentarlo con sus colores.

5.a. — El juez de paddock multó en $ 20 al caballo "Ventisquero" por no presentarse al paseo.

El juez de partida dió cuenta que cambió de colocación en las huinchas a los caballos "Atacama" y "Ventisquero", por mañosear. E. Castillo "Bandazo", reclamó contra J. Molina "Littre" por estorbarlo en la recta. No se dió lugar al reclamo, y se notificó al preparador que debe adiestrarlo para correr.

Fué autorizado el cambio de las montas de M. Ocampo, por encontrarse enfermo, y autorizando a J. Molina para conducir a "Rondana", y G. Cabrera a "Niágara Falls".

7.a. — Reclamó F. Irigoyen contra O. Ulloa "Balancín" por cargarlo en la tierra derecha. Se suspendió a O. Ulloa por 1 reunión, extensiva a todos los hipódromos.

Se presentó el preparador Pedro Bagú a exponer que no estaba conforme con la carrera de su pupila Goody Goody.

9.a.—El juez de partida cambió de colocación en las huinchas al caballo Cute Eyes, por mañosear.

SOCIEDAD CRIADORES de CABALLOS FINA SANGRE de CARRERA

LIQUIDACION TOTAL DEL HARAS CUNACO

4 Padrillos: NID D'OR, NEGRERO, SIN SABOR y HELESPONTO
28 yeguas servidas por Nid d'Or y Negrero.
10 potrillos de pie.

Se rematará el LUNES 21 de Abril, a las 4 P. M. en el Tattersall de la Sociedad Criadores de Caballos F. S. de Carrera Ltda., Avenida C. Hípico 1450.

Pida facilidades de pago en la Gerencia de la Sociedad.

DE OTRAS PROCEDENCIAS

Tres productos de año y medio, criados en Cunaco, hijos de Statuto, Negrero y Tofée, en muy buenas madres.
CACHARPEADA, dos años, por Norton y Tirúa, ganadora de numerosas carreras con $ 50.000 en premios.
FUERZA BRUTA (1929), por Belerofonte y Coraza II, por Val d'Or. Madre de Atamán, Corsario (ganadores) y de Heurizer (dos años).

DEL HARAS COLLICO de don Eduardo Kunstmann

Nueve productos de DOS AÑOS, hijos de los acreditados padrillos MAILE, EL PERLA y DON RAUL.
Hay hermanos de: Farrera, Vistandero, Tanguillita, Mito, Que Casualidad, etc.

DEL HARAS LAS MERCEDES

Dos yeguas de cría: ALEGRONA (1931), por Charmer y Alejandrina, cubierta por Bosuet; y ORDUÑA (1934), por Maisdtong y Old Fashión, cubierta por The Font. Ambas yeguas se venden con certificado veterinario que garantiza su preñez.

DEL HARAS LA CAPILLA

Ocho yeguas de cría, cubiertas por Homobono, Flandin.
Hay hermanas de Buñuelito, El Ocho, Inés de Suárez, Valentino, Litvinoff, etc.

DEL HARAS ALICAHUE

Dos yeguas de cría: GUACHITA (1930), por Belerofonte y Damson, por Flo. Cubierta por D'Alembert; y MAMA CELLO (1926), por El Picaro y Popy. Mama Cello madre de Allipén, Economista y Wilcoco (ganadores).
NOTA: Pida Catálogos y consulte condiciones de pago en la Gerencia de la Sociedad Criadores de Caballos F. S. de Carrera Ltda.
Estos animales se venden de acuerdo con el Reglamento de Ventas de la Soc. de Criadores.

EL GERENTE

RESULTADOS GENERALES DE LAS CARRERAS DE AYER (Pista liviana)

Primera carrera. — 1.600 metros. — $ 7.500 al primero.

	G.	P.
1.o SADOWA, 51 kilos, por Nid d'Or y Sans But, del señor Guido Valdés, jinete F. Marchant	671	358
2.o Alabanza 54, F. Iriyoyen	771	334
3.o Abrojito 58, O. Ulloa	3103	852
4.o Pinocho 51,9, R. Cárdenas	271	186
Enrulo 55, F. Poblete	70	44
	4826	1774

Ganada por 1 cuerpo; el 3.o a 2 cuerpos.
Tiempo: 1.37 2|5.
Preparador del ganador: Augusto Breque.
No corrieron: Chiloé, Kanara y Mariquina.

DIVIDENDOS

Ganador de Sadowa	$ 30.20
Placé de id.	10.60
id. de Alabanza	11.—

Segunda carrera. — 1.000 metros. — $ 10.000 al primero.

	G.	P.
1.o HOLY SMOKE, 56 kilos por Hunters Moon y Sin Nicotina del señor Luis Ossa C., jinete F. Irigoyen	2919	1238
2.o Winnitza 54, J. Morales	820	440
3.o Gardenia 52, F. Flores	4398	1793
4.o Gargal 54, O. Ulloa	2097	789
Arica 54, R. Cárdenas	265	98
Claudio 54, F. Marchant	2209	863
Domeyko 54, L. Jara	340	146
Labbé 54, J. Becerra	126	81
La Elma 54, J. 2.o Olivares	312	174
Poliuto 54, J. Molina	845	528
Bruselas 52, G. Sarmiento	257	168
	14488	6462

Ganada por 2 1|2 cuerpos; el 3.o a 1 1|2 cuerpo.
Tiempo: 1.
Preparador del ganador: Carlos Rodrigues.
No corrió: Simbad.

DIVIDENDOS

Ganador de Holy Smoke	$ 21.50
Placé de id.	7.60
id. de Winnitza	12.30
id. de Gardenia	6.80

Tercera carrera. — 1.000 metros. — $ 10.000 al primero.

	G.	P.
1.o RIVAL, 54 kilos, por Iturbide y Phytina del señor Eugenio Lyon, jinete O. Ulloa	6506	2566
2.o Mocassin 54, F. Marchant	7927	3416
3.o Chevrotine 54, G. Sarmiento	812	200
4.o Cucaracho 54, J. Herrera	3528	1805
Babucha 54, E. Castillo	209	182
Bola Vista 54, E. Castillo	189	112
Kelita 54, Ab. Silva	477	301
Selénica 54, J. Morales	953	324
Babucha 52, R. Zamudio	326	219
Memoir 52, F. Flores	689	298
Scarlet 52, J. Becerra	746	399
Supremacía 52, R. Cárdenas	3161	1589
	24483	11162

Corrieron todos.
Ganada por cabeza y el 3.o a 1 1|2 cuerpo.
Tiempo: 1.1.
Preparador del ganador: Samuel Reveco.

DIVIDENDOS

Ganador de Rival	$ 16.40
Placé de id.	7.10
id. de Mocassin	6.30
id. de Chevrotine	80 30

Cuarta carrera. — 2.000 metros. — $ 12.000 al primero.

	G.	P.
1.o MAILITO, 49 kilos, por Maile y Colilicana, del Stud "Isabelino", jinete R. Zamudio	6799	
2.o Santidad 50, G. Cabrera	5401	
3.o Caupolicano 46, J. F. Marchant	4717	
	16917	

Ganada por 1 1|2 cuerpo; el 3.o a 1|2 cabeza.
Tiempo: 2.5.
Preparador del ganador: Eduardo Inda.
No corrieron: Mercurial, Don Fausto y Gigolo.

DIVIDENDOS

Ganador de Mailito	$ 10.40
Dupla ganadora: Mailito y Santidad	21.20

Quinta carrera. — 1.200 metros. — 4.a serie. — $ 7.000 al primero.

	G.	P.
1.o JUGUETON, 52 kilos por Schopenhauer y Jutlandia, del señor Miguel Etchepare, jinete O. Ulloa	4058	1653
2.o Littre 53, J. Molina	6953	3140
3.o Bandazo 56, E. Castillo	3460	1870
4.o Atacama 47, H. Jara	2407	1347
Hypatia 56, R. Bustamante	1862	976
Venture 55, G. Sepúlveda	7073	3517
Padutina 55, J. F. Marchant	9280	4032
Ventisquero 54, J. Herrera	2670	1440
La Grupa 50, J. Becerra	1968	1008
L'Ermigane 50, R. Zamudio	2785	1371
Vuchan 49, L. Jara	1711	1030
	43336	21628

Ganada por 1 2 pescuezo; el 3.o a 3|4 cuerpo.
Tiempo: 1.12.
Preparador del ganador: Juan Castro.
No corrieron: Ninive, Baritina, Selvática y Margaret Rose.

DIVIDENDOS

Ganador de Juguetón	$ 43.40
Placé de id.	16.50
id. de Littre	11.10
id. de Bandazo	15.20

Sexta carrera. — Premio "LA INTERNACIONAL". Clásico. — 2.600 metros. — $ 100.000 al primero.

	G.	P.
1.o FILIBUSTERO, 55 kilos, por Isabelino y Filibus, del stud "Lealtad", jinete O. Ulloa	20675	7684
2.o Pilcaniyén 55, M. Quezada	5062	2782
3.o Campanillera 53, R. Zamudio	1106	1002
4.o Roldán 55, F. Irigoyen	1810	1121
Ruler 61, J. Morales	1686	1161
Buen Humor 60, J. Herrera	206	222
Bogotá II 53, J. F. Marchant	1912	1509
	32454	14367

Ganada por 6 cuerpos; el tercero a 4 cuerpos.
Tiempo: 2.40'
Preparador del ganador: Emilio Cáceres.
No corrió: Pepe Lucho.

DIVIDENDOS

Ganador de Filibustero	$ 5.40
Placé de id.	4.10
id. id. Pilcaniyén	7.30

Séptima carrera. — 1.200 metros. — 3.a serie. — $ 7.000 al primero.

	G.	P.
1.o PRINCESA TURANDOT, 52 kilos, por Cedro e Ivonne Printemps, del stud Los Tilos, jinete L. Jara	3793	1662
2.o Carolus 51, Ab. Silva	6802	3110
3.o Rondana 49, J. Molina	5263	2459
4.o Balancín 60, O. Ulloa	13861	3976
Pololita 53, G. Sarmiento	5720	2247
Goody Goody 52, F. Irigoyen	13593	2747
Morny 51, J. F. Marchant	6654	3036
Vivaracha 51, R. Zamudio	6297	2635
Habanita 50, Alf. Silva	1864	815
Divonne 49, G. Cabrera	3906	1584
	65445	28332

Ganada por 2 cuerpos; el tercero a 3|4 cuerpo.
Tiempo: 1.12.
Preparador de la ganadora: Raúl Allen.
No corrieron: Agarrón y Noviluncio.

DIVIDENDOS

Ganador de Princesa Turandot	$ 72.40
Placé de id.	31.60
id. id. Carolus	13.90
id. id. Rondana	16.90

Octava carrera. — 1.200 metros. — 2.a serie. — $ 7.500 al primero.

	G.	P.
1.o NIAGARA FALLS, 48 kilos, por Duraznito y Niñera, del stud "San Lorenzo", jinete G. Cabrera	5298	2254
2.o Farisea 56, R. Zamudio	11878	3883
3.o Andaluz 53, O. Ulloa	4475	1565
4.o Krupp 50, J. F. Marchant	11070	3871
India Brava 57, F. Irigoyen	2970	1094
Convallaria 50, J. Molina	13123	[illegible]
Indolente 50, F. Santander	9411	[illegible]
Sarraut 46, L. Jara	3620	2287
	65545	23274

Ganada por medio pescuezo; el tercero a cabeza.
Preparador de la ganadora: Salvador Jiménez.
Tiempo: 1.12'
No corrieron: Gold King, Faucigny y Barcarola.

DIVIDENDOS

Ganador de Niagara Falls	$ 31.90
Placé de id.	13.80
id. id. Farisea	9.90
id. id. Andalus	16.60

Novena carrera. — 1.200 metros. — 1.a serie. — $ 7.500 al primero.

	G.	P.
1.o COCKTELERA, 48 kilos, por Gin Cocktail y Galopa, del señor Rafael Ledesma, jinete L. Jara	10984	2823
2.o Morelos 52, O. Ulloa	12132	3420
3.o Chiflón 57, E. Castillo	14769	2858
4.o Jamaica 58, G. Sepúlveda	6291	1917
Cinzano 57, J. Alarcón	11849	3257
Anfitrita 55, J. Molina	4350	405
Cervellón 49, J. Becerra	9358	2765
Cute Eyes 49, F. Irigoyen	5053	1852
	75686	20997

Ganada por 1 cuerpo; el tercero a 2 cuerpos.
Tiempo: no se tomó.
Preparador de la ganadora: L. Navarro.
No corrieron: Aligator, Malilma y Paradojal.

DIVIDENDOS

Ganador de Cocktelera	$ 28.—
Placé de id.	9.70
id. id. Morelos	6.90
id. id. Chiflón	2.60

AVISOS ECONOMICOS CLASIFICADOS

ALAMBRE CAÑERIA METAL DESPLEGADO
S. SACK
San PABLO 1179
MORANDE 817

INDICE DE AVISOS ECONOMICOS CLASIFICADOS

1.— Alhajas, monedas y antigüedades.
2.— Automóviles, camiones y vehículos.
3.— Neumáticos, accesorios y garages.
4.— Arriendos buscados.
5.— Arriendos ofrecidos.
—Casas, chalets
—Departamentos y piezas
—Locales, oficinas.
6.— Abarrotes, comestibles, frutos del país.
7.— Arboles y plantas.
8.— Armas, caza y pesca.
9.— Artículos de escritorio, brería e imprenta.
10.— Aves y animales.
11.— Belleza y peluquería.
12.— Compras y ventas varias.
13.— Deportes, turismo y veraneo.
14.— Diversos.
15.— Educación.
16.— Fotografía, cine y útiles científicos.
17.— Ocupaciones buscadas.
—Empleados.
—Profesionales.
—Operarios.
—Domésticos.
18.— Ocupaciones ofrecidas
—Empleados.
—Profesionales.
—Operarios.
—Domésticos.
19.— Residencias, hoteles, restaurantes.
20.— Materiales de construcción.
21.— Metales y minerales.
22.— Motores, maquinarias y artículos eléctricos.
23.— Máquinas de escribir y coser.
24.— Muebles, menajes y artículos sanitarios.
25.— Modas e interés para el hogar.
26.— Mudanzas y transportes.
27.— Negocios e instalaciones, compra y venta.
28.— Objetos y animales perdidos.
29.— Personas buscadas.
30.— Préstamos acciones y bonos.
31.— Productos medicinales.
32.— Propiedades no pran.
—Casas, chalets
—Quintas y sitios.
—Parcelas, chacras y fundos.
33.— Propiedades venden.
34.— Propuestas públicas y particulares.
35.— Radios e instrumentos de música
36.— Remates voluntarios.
37.— Notificaciones y citaciones.
38.— Sastrerías e indumentarias.
39.— Talleres y composturas.
40.— Judiciales.

AGENCIAS DE "LA NACION"
Para la recepción de avisos económicos:

SAN DIEGO 1181 Teléfono 76039 CIGARRERIA "EL RECORD"
"FERIA" MATADERO N.o 42
PORTAL EDWARDS 2748 CIGARRERIA
PORTAL EDWARDS 2752 CIGARRERIA
SAN PABLO 3258 PELUQUERIA
MAPOCHO 2674 PELUQUERIA
PROVIDENCIA 1340 PASTELERIA CHILE
IRARRAZAVAL 2897 frente Teatro HOLLYWOOD
MAULE 1006
RECOLETA 794 PELUQUERIA PARIS
DOMINICA 835 LAVANDERIA
INDEPENDENCIA 819 LAVANDERIA HIGIENICA
HUMBERTO MUÑOZ SAN PABLO 1515 ALMACEN DE MUSICA

1.—Alhajas, monedas y antigüedades.

BRILLANTES, ORO, PLATINO, boletos, compro. Moneda 973. abril 21.

S. SACK FIERRO
SAN PABLO 1179 MORANDE 817

VENTA PRIVADA DE UN HERMOSO conjunto de muebles de caoba y jacaranda ingleses y franceses, comedores, salones, dormitorios, mesas arrimo, etc., y una hermosa galería de cuadros de autores famosos extranjeros y nacionales. Dieciocho 563, teléfono 88561, de 15 a 20 horas y de 21.30 a 22.30 horas. abril 25.

BOLETOS JOYAS, BRILLANTES, oro, compro, supero cualquier oferta. Nueva York 25, costado Club Unión. mayo 16.

SI SU RELOJ SE DESCOMPONE, Druvi lo dejará nuevo. Vidrios irrompibles $ 3 y $ 5. Alameda 773, of. 11. 30 Abr

COMPRAMOS JOYAS, BOLETOS empeño, vendemos valiosas alhajas de ocasión. Casa "EDIZMOR" San Antonio 323, fono 61344. 14 Myo.

"LA ESPAÑOLA". RELOJERIA Y Joyería, composturas de relojes y joyas. Gran surtido artículos de fantasía. San Pablo 1444. 25 Abr

¡¡¡NOVIOS!!! PARA ARGOLLAS Fábrica Sostin. Nueva York 66. mayo 9.

ORO, JOYAS, BRILLANTES, PLATINO, plata monedas antiguas compramos, superando cualquier oferta. Bandera 72. 6 Myo.

¡¡CASA REAL!! ORO, JOYAS, brillantes, fantasías, compraventa, composturas. Transformaciones, Compañía 1025, frente Teatro Real. Teléfono 65855. mayo 4.

COMPRAMOS JOYAS DE valor, pagamos los mejores precios. Estado 370. 9 mayo

BOLETOS, JOYAS, BRILLANTES, oro, compramos superamos cualquier oferta. Huérfanos 1121. 3 May

JOYERIA MEZA. BASCUÑAN 35. Composturas relojes, garantidas por un año. Transformaciones de alhajas, artículos para regalos. Relojes, joyas y fantasías. 6 Myo

BOLETOS AGENCIA DE joyas, compro, pagando altos precios. Avenida Bernardo O'Higgins 1017. 30 abr.

MALLAS y TEJIDOS ALAMBRE
CASILLA 4696
Chacabuco 30
¡No confunda!

COMPRO URGENTE BRILLANTES, joyas, oro, platino. Precios insuperables. Kardonsky. Estado 384. 30 Abr.

NOVIOS: ARGOLLAS ORO 14 Y 18 kilates, macizas, grabadas, desde $ 96 par. Sa nDiego 780. Relojería Sportman. 30 Abr.

2.—Automóviles, camiones y vehículos.

VULCANIZACION ELECTRICA "Goodyear". O'Higgins 1905. mayo 18.

REPUESTOS USADOS, TODAS marcas, cómpranse autos para desarmar. Delicias 2827. 8 Myo.

LIQUIDACION REPUESTOS CHEvrolet, Ford. Aurelio Manni. Delicias 2568. 8 Myo.

COMPRAVENTA AUTOMOVILES y consignaciones. Dieciocho 72. 30 Abr

CONTRA RESFRIOS: OBLEAS Chinas Li-Wu-Pat. mayo 5.

¡¡¡SEÑOR AUTOMOVILISTA!!! Para pinturas, desabolladuras, soldadura oxígeno. Consulte únicamente a Troncoso, trabajo garantido Alonso Ovalle 1675 Teléfono 63798. abril 20.

NEUMATICOS
En 10 pequeñas cuotas le concede "LA IMPORTADORA DE NEUMATICOS"
Arturo Prat 22, 2.o piso
15 myo.

14 Myo

3.—Neumáticos, accesorios y garages

GASOMETRO SOLDAR AL OXIgeno vendo. Bulnes 3 B. 20 Abr.

5.—Arriendos ofrecidos.

ARRENDAMOS PROPIEDADES Caja Propietarios. Santo Domingo 1249. 15 Mar. 1942

ADMINISTRAMOS PROPIEDades Caja Propietarios. Santo Domingo 1249. 15 Mzo. 1942

6.—Abarrotes, comestibles y frutos

¡¡¡AGRICULTORES!!! NUECES, almendras, compro cualquier cantidad, pago mejores precios, Borjas 167. Teléfono 92033. ab. 20.

LESA EUCALIPTUS PICADA 16 pesos quintal. Borjas 177. Teléfono 94375.

7.—Arboles y plantas

CRIADERO SEMILLAS DEL PAIS. Fábrica de maceteros. Semillas hortaliza, jardín, en toda estación del año. Especialidad en habas, plantas, crisantemos en tierra, fresón, frutilla, alcachofas, espárragos. Surtido papas, nardos. Mercado Central, Rosa Suazo. mayo 2.

SEMILLERIA VALENZUELA Ofrece semillas en general, almácigos, flores y hortaliza; Papas flores. Despachamos provincia contra reembolso. Mercado Central. 1.o Myo

ARBOLES, PLANTAS, ARBUSTOS, tierra hoja litre; maceteros greda. Ofrece Criadero Corrial. Alameda esquina Arturo Prat. Vivero está situado lado Estación Renca. 7 Myo

Artículos para el Campo.

MANTAS CASTILLA, PONCHOS lana, ternos, abrigos, pantalones todo de ocasión, "Los dos Caballos Blancos" B. O'Higgins 3261. 30Abr.

8.—Armas, Caza y pezca.

$ 380, $ 580, REVOLVERES SAlón. Envía reembolsos. Armería. San Diego 59. abril 25.

9.—Artículos de escritorio, librería imprenta.

PLUMAS FUENTE, LAPICES, encendedores arreglo. Galería Alessandri 30. mayo 4.

10.—Aves y animales

PARA PAVOS Y CAPONES, FOno 95115. abril 20.

DR. SCHMIDT HERMAN LTD. Laboratorios. Remedios. Vacunas. Vagones sanitarios, automóviles. Asistencia Médica, inmediata, ciudad, fundos. Monjitas 721, teléfono 81256. Alameda 2278, teléfono 93324. 15 Myo.

GATITA ANGORA NEGRA VENdo. Nataniel 1948 casa 7. 24 Mar.

11.—Belleza y peluquería.

ONDULACION PERMANENTE AL croquiñol sin electricidad desde 20 pesos. Peluquería de la Cruz. San Antonio 380. Teléfono 84085. 14 Myo.

12.—Compra y ventas varias.

COMPRAMOS DENTADURAS, dientes sueltos, usados. Bandera 72. 6 Mayo.

13.—Deportes, Turismo y Veraneo.

ARAGENA. CASA HONORAble arrienda pieza dos a cuatro personas, muy buena comida precios bajos. Condell 150. Santiago. teléfono 74361. 7 Myo.

14.—Diversos.

SE VENDEN DIVERSOS JUEGOS eléctricos y mecánicos de entretenciones, a precios de ocasión. Tratar en calle Cuevas N.o 1665.

¡¡$ 39.80 CALZADO POPULAR!! La Batalla Andrés Bello 835. 5 May

Mentalistas.—

QUIROMANCIA $ 5. CARTOMANcia $ 3. Mentalismo. Madame Graciela. Sotomayor 875. 9 Myo.

ENFERMOS MORALES, INCURAbles, fracasos amorosos, malos negocios. Consulten mentalista quiromántica. Pinto 1668. 5 mayo

15.—Educación.

MADAME REYNES, CURSOS corte, confección, sombreros, flores, juguetería, moldes. Cursos por correspondencia. Internado. Estado 131, 4.o piso-C. Escuela anexa en Molina 299. abril 20.

CONSERVATORIO CATOLICO. Monjitas 531. Piano, Violín, Violoncello, Cítara, Canto, Armonía. Exámenes válidos. 29 abril

NUEVOS CURSOS COMPLETOS Comercio. Sección femenina independiente. Cursos especiales alumnos sin humanidades, enseñanza por profesores especializados. Cursos nocturnos para empleados, contabilidad, taquigrafía, redacción, aritmética, ortografía, escritura máquina. Cursos individuales rápidos. Solicite prospectos. Instituto de Contabilidad. Fundado 1922. Santo Domingo 1030, cerca Puente. Fono 69595. 27 abr.

IMPORTANTE: LA ESCUELA Chile de Telegrafía Eléctrica, establecimiento con 22 años de labor, ofrece a la juventud de ambos sexos los cursos de telegrafía y radiotelegrafía. Matrícula abierta. Bascuñán 260. abril 20.

ACADEMIA ARGENTINA DE corte y confección masculino y femenino; profesor egresado de la Academia "Arbiter", de Buenos Aires. Diplomas legalizados. Santo Domingo 1124. Teléfono 64426. abril 21.

CONTABILIDAD, TAQUIGRAFIA, Dactilografía, idiomas, enseñanza rápida, seria, económica. Iníciense nuevos cursos. Instituto "Alonso Figueroa". Catedral 1257. 1.o Myo.

ACREDITADO INSTITUTO TECnico, Sto. Domingo 1307. Está abierta matrícula: Dactilografía tacto, cursos completos comercio. Telegrafía. Modas. Sombreros. Peinados, Permanente, Manicure. Enseñanza garantida. 3 Myo.

JARDINES INFANTILES DEL Liceo Pedagógico, San Gregorio 1974. Ñuñoa. Clases funcionando.

UNICA ESCUELA PROFESSIONnelle Francaise. "Suzanne Rousset". Agustinas 879. Antiguo establecimiento acreditado, fundado en 1927. Diplomas válidos autorizados. Se ha abierto un curso anual rápido profesional. Corte. Costura. Sombreros. Flores. Peluquería, Comercio. Internado serio, económico. Matrícula abierta. Catedral 3151. Casilla 9864. 9 myo.

PROFESORA DE IDIOMAS, CASteliano y Contabilidad, necesítase, en San Ignacio 416. 22 Abr.

AMOBLADOS DE COMEDOR
DORMITORIOS
Amoblados confortables
ESTILO FRANCES, INGLES NORMANDOS
JORGE de la MAZA BASCUÑAN
OLIVOS 964 FONO 63441

INSTITUTO OSCAR HENRIQUEZ Olavarría, especialidad taquigrafía Morma, redacción, contabilidad, aritmética, dactilografía. Bandera 154. mayo 5.

INSTITUTO MORALES: MATUS, Estado 33. Taquigrafía, Idiomas. ¡¡Dactilografía 10 días!! 12 Myo.

CURSOS RAPIDOS, TAQUIGRAfía Pitman modernizada, Dactilografía $ 8. Contabilidad. Aritmética. Inglés, Estado 141, 8. 14 Myo.

CURSO CONTABILIDAD EN UNIversidad Católica, comienza lunes 21. Matrícula limitada. Avda. O'Higgins 340, 11-12 y 4-7.30. Teléfono 74802. 29 Abr.

APRENDA INGLES CORRECTAmente, método propio, contabilidad. Curso rápido. Instituto Anglo-Americano. Huérfanos 1235. 29 Abr.

CONTRA GRIPE: OBLEAS CHInas Li-Wu-Pat. mayo 5.

¡¡¡OJO!!! — "INTERNADO COmercial Femenino". — Especialmente señoritas atrasadas. Garantido, económico anexo: Escuelas Politécnicas "Díaz-Gascogne" Cooperadoras del Estado Santo Dimingo 670. 28 Abr

"INSTITUTO MODERNO" COmercio. Corte Confección. Buscuñán Guerrero 239. 24 Abr.

¡¡¡TRIUNFE UD!!! — ESCUELAS Politécnicas "Díaz-Gascogne". — Edúquese. Prepárese. "Mecánica Dental": (especial, decente, lucrativo, gran porvenir). "Internado Comercial Femenino" Especialmente señoritas atrasadas. "escuelas primarias" y con humanidades. También nocturno para señoritas ocupadas. "Modas": corte moderno, confección (excelente sistema propio, elegantísimo, perfecto, facilísimo "Sombreros" (últimos estilos) "Peinados Artísticos" (diferentes) Manicure". "Belleza". "Flores" "Juguetería" "Sastrería". Rápido, fácil, individual, económico, garantido. "INTERNADO FEMENINO" agradable. Establecimientos nacionales mayor prestigio. Cooperadores del Estado. 27 años éxitos. Apresúrese!. Unicamente: Santo Domingo 670. Teléfono 60468. 28 Abr.

JOYERIA RELOJERIA
CARLOS P. VILLAMIL F.
SAN ANTONIO 364
FONO 89924
JOYAS FINAS
Artículos para Regalos
Argollas de compromiso
$ 170 de 14 kilates: $ 240 de 18 kilates
Hechura y transformaciones de Alhajas
COMPOSTURAS RELOJES GARANTIDAS

16.—Fotografía, cine y útiles científicos

OCASION VENDO, 2 TAQUIMEtros, un transportador libros y útiles ingeniería. Copiapó 437.

REVELADOS COPIAS, ESPECIAlidad en ampliaciones, entregamos todo trabajo en seis horas. Casa Hans Frey. Huérfanos 1066. 2.o piso. mayo 1.o

17.—Ocupaciones buscadas:

OFREZCOME, LLAVERA DE FUNdo, ama de compañía, costuras, enseñanzas preparatorias. Buenos antecedentes. Rawson 281. 25 Abr.

18.—Ocupaciones ofrecidas.

MUEBLISTAS NECESITO, STA. Victoria 0171, entre Bustamante y Seminario. abril 22.

MAESTROS MARROQUINEROS, ayudantes y aprendices. Trabajo permanente. Pedro de Valdivia 3376. 21 abril.

NECESITO BUENA COSTURERA para tejidos finos máquina. Calle Tocornal 1812. 21 abril.

COMPOSTURERAS COMPetentes obra grande necesita Sastrería Falabella, Ahumada 242. 22 abril.

COSTURERAS COMPETENTES SE necesitan. Bandera 104. 21 abril.

BARNIZADORES COMPETENTES necesito. Delicias 1153. 21 abril.

FABRICA CALZADO, NECESITA niñas para envase. Ñuble 845. 21 abril.

COMPRESORAS KELLOGG
ALERT Y CIA. S. A. C.
PLAZA BULNES 17
TELEFONO 68090
CASILLA 1932

NECESITANSE OPERARIOS: ZApateros de banco, cortadores de cuero grueso, maestro máquina emplantillladora. Fábrica Militar. Santo Domingo N.o 3317. 20 Abr.

BUENAS OPERARIAS CHALEqueras, necesita Casa Emilio Deporte y Cía. Ltda. Bandera esquina Rosas. 20 Abr.

DESCARNADORA DE CUERO NEresita, Gorbea 2860. abril 20.

APARADORA SECCION PLANTIlla, máquina izquierda, necesitamos. Gálvez 1043. 21 Abr

NECESITO SEÑORITA PELUQUEra competente: pago buen sueldo Copiapó 1003 abril 21.

NECESITO BUEN CORTADOR carnicero. Tratar 11 a 12. San Alfonso 1395.

NECESITAMOS MAESTRAS PARA confeccionar impermeables. Pago a trato. Rosas 1260.

FARMACEUTICO NECESITO PAra Iquique. Tratar de 13 a 15. Santo Domingo 2203.

SEÑORITA PARA TRABAJO DE oficina con práctica en cardex, necesitamos. Presentarse con certificados de competencia, en Ureta Cox 952. Lo Vial, Paradero 10 Gran Avenida. "Mademsa". abril 20.

NECESITAMOS 100 COSTURERAS competentes y rápidas para mamelucos, trabajo domicilio que tengan dos o más máquinas. Trabajo todo el año. Delicias 2471.

CONTRA DOLOR DE MUELAS: Obleas Chinas Li-Wu-Pat. mayo 5.

—Domésticos.

NECESITO NIÑO MANDADOS Y cuidador quinta. Mercado Central, Rosa Suazo. abril 22.

SEÑORAS DE EDAD, AGILES, MOdestas, se necesitan dos, una como cocinera y otra para atender señora algo delicada de salud. Tratar de 2 a 4 p. m. Av. San Miguel 805. 21 abril.

AGENCIA EMPLEOS "LA PRINcipal", Moneda 1367. Fono 69414. 18 Myo

MATRIMONIO, COCINERA Y mozo o cocinera y niña para piezas, para matrimonio solo. Buen sueldo. Necesita: Cristóbal Colón N.o 1640, Los Leones. abril 21.

EMPLEADA PUERTAS afuera, sepa cocinar, para servicio de dos personas en departamento chico, se necesita Tratar hasta las 12 A. M. Catedral 1155, 3.er piso, casa 4.

19.—Residenciales, hoteles, restaurants

PIEZA CALLE, MATRIMONIO honorable, también interior amoblada, joven, Amunátegui 232. abril 27.

HUERFANOS 1676, ESPLENDIDAS piezas, comida sana, abundante. 20 Abr.

PIEZAS, VIANDAS, PENSION. Moneda 1433. Fono 64803. 23 Abr.

HOTEL AITOR, UNICO EN SU género completamente transformado. Centralísimo, limpio, honorable y el más económico. Estado 45. Teléfono 84474. 2 May.

CONTRA NEURALGIAS: OBLEAS Chinas Li-Wu-Pat. mayo 5.

20.—Materiales de construcción.

PARA FIERRO SACK 30 abr.

FIERRO ACANALADO GALVAzado. Morandé 817. 30 abr.

FIERRO REDONDO CONSTRUCción Sack. 30 abr.

FIERRO GALVANIZADO LISO. San Pablo 1179. 30 abr.

PINTURA PASTA SACK. 30 abr.

CEMENTO MELON SACK. 30 abr.

ZUNCHOS LISOS AMPOLLADOS Sack. 30 abr.

S. SACK, BARRACA FIErro. San Pablo 1179. Morandé 817. Precios bajos. 30 abr.

PAPELES PINTADOS OFRECE LA Mercería y Ferretería Americana. Ahumada 20, a precios sin competencia. Papel camisa, el rollo $ 1.30. 23 abr

TECHO ECONOMICO, PLANCHAS acanaladas especiales para galpones, casitas, gallineros. Matucana 551. 6 Myo.

CIELO DE YESO EN PLANCHAS $ 6.50 el m2. Cornisas. Ferrer. San Luis de Francia 1650, entre Muñle y Ñuble. 14 Myo.

DE DEMOLICIONES VENDEMOS ocasión: Fierro redondo, cuadrado, vigas doble T, roble y pino canales, caballetes, puertas, tragaluces, maderas y toda clase materiales. San Diego 1260. 29 Abr

VENDO DE OCASION BETONEra en perfecto estado. Villaseca 767, Ñuñoa. 20 Abr.

COMPRO TODA CLASE MATEriales construcción. San Diego 1671, fono 51000.

OPORTUNIDAD. PAPELES MUrales, lisos, diversos colores, desde 1.30 rollo, lindos dibujos, desde 2.30, ofrece Papelería Nacional, Arturo Prat 189. 28 Abr

PUERTAS, VENTANAS: "FENIX" Mac-Iver 110. 22 abr.

¡¡MADERAS!! NUEVA BARRACA San Martín. Mañío, alerce, pino araucaria, postes redondos. San Martín 870. Teléfono 63816. 9 myo.

¡¡GRAN NUEVA DEMOLICION!! Zinc, puertas, galerías, roble, pino etc. Ejército 232. mayo 8.

GRAN EXISTENCIA MATERIALES a bajos precios, ofrece: "Almacenes materiales para construcciones". Santo Domingo 1135, teléfono 80323. 15 Myo.

PAPELES PINTADOS LIquidación permanente. Nueva York 29. mayo 8.

¡¡¡CONTRATISTAS, CONSTRUCtores!!! Materiales construcción (baratos), barraca fierro (Chacabuco 11). mayo 17.

¡¡¡FIERRO REDONDO!!! CONSTrucción nuevo de 1/4-1" Realizamos (Chacabuco 11). mayo 17.

DEPOSITO. — PUERTAS, VENtanas, postigos, mamparas, galerías nuevas, usadas, maderas baratas. San Diego 743.

¡¡¡FIERRO TECHO!!! DIFERENtes clases. Consulte precios (Barraca Fierro) Chacabuco 11. mayo 17.

¡¡¡DEMOLICION!! LIQUIDACION: zinc, tablas piso nuevas, usadas, roble delgado, puertas, galerías, ventanas pino, cañerías, etc. Avenida General Bustamante 772. Teléfono 45184. mayo 2.

"TECHO NACIONAL", PLANCHAS a $ 4. Compréalas en fábrica nacional. Chacabuco 5. abril 23.

¡¡¡GRAN DEMOLICION!!! PUERtas, ventanas, galerías, tablas, piso, cielo, robles, álamos, Av. Lyon 425. abril 20.

¡¡¡GRAN DEMOLICION, VENDO barato!!! puertas, ventanas, galerías, roble, costaneras, tablas pisos, cielo, fierro techo, San Diego 743. abril 20.

22.—Motores, maquinarias y artículos eléctricos.

CALDERAS; MAQUINARIA CARpintería y mecánica; cilindro curtiembre; poleas; transmisiones; encontrará: Erasmo Escala 2861 abril 20

VENDO SIERRA HUINCHA 0.75 diámetro, serrucho pendulo con rodamientos flamantes. San Diego 743. abril 20.

ACERO
OCHAVADO CUADRADO REDONDO PARA MINAS
PRECIOS BAJOS
S. SACK
Sn PABLO 1179 MORANDE 817

MOTORES ELECTRICOS CON descansos de bolitas, recibieron Hampel y Kosiel Ltda. Santo Domingo 1031. mayo 17.

EN EJES PARA TRANSMISION, Fundición Grajales es campeón, calle Grajales 2548. Santiago. Teléfonos 93417 y 95008. abril 31.

TRANSMISIONES, EJES, DEScansos, consolas, machones, poleas de acero "American"; correas, Ofrece, Küpfer Hnos. S. A. C. Libertad 58. 26 abr.

¡¡¡TORNOS, MECANICOS CHIcos!!! Madrid 944. 15 Myo.

TORNOS REVOLVERS, SURTIdos. Madrid 944. 3 May.

ARTICULOS ELECTRICOS PRECios bajos. Marcel. San Pablo 1143 10 Mayo

TECLES, CALDEROS, TRANSMIsiones, descansos, poleas, correas y taladro, ocasión vendo. Phillip pi 36. 6 Myo.

OPTICA
NOVEDADES EN ANTEOJOS Y LENTES AHUMADA 268
ROTTER

23.—Máquinas de escribir y coser.

500 PESOS AL CONTADO SALdo a plazo máquina tomadora puntos media. Se fabrican abrigos textiles. Monjitas 877. Casilla 9773. 19 Mayo

COMPRO MAQUINAS COSER. También empeñadas voy domicilio Lira 933. Teléfono 51370. 29 Abr.

MAQUINAS SINGER (TAMBIEN empeñadas), compro.— Mac Iver 162. Teléfono 64392. 26 Ab

MAQUINAS UNDERWOOD VENdo. Catedral 1506. 23 abr.

24.—Muebles, menajes y artículos sanitarios.

VENDO COCHE CUNA Y CUNA de bronce, buen estado, Santa Elena 1165. 20 abril.

FABRICA RESORTES, HUINchas para muebles, materiales para tapiceros, micros y autobuses. Manuel Bernal. Chiloé 1148. Teléfono 50364. abril 20.

"MUEBLERIA HOLLYWOOD" Bandera 166. Muebles modernos, precios bajos. Facilidades, sin fiador. 19 mayo.

MAQUINA SINGER BOBINA Y varios muebles, vendo Bulnes 332. 20 Abr.

CATRES, MARQUESAS, COCHEcunas, sillitas paseo, vendo, paseras mensuales. Huérfanos 920, 4.o piso, oficina 409. 20 Abr.

FAURÉ CARMEN Nº 3 IS
ARTICULOS Y MUEBLES PARA COCINA
(PASADO JOFRE)

COCINAS GAS, COCINAS ECOnómicas, vendo, cuotas mensuales Huérfanos 920, 4.o piso, oficina 409. 20 Abr.

SE VENDE PRECIOSA MARQUEsa importada de Jacaranda. Verla: Independencia 1490. ab. 21.

FAMILIA EXTRANJERA VENDE urgentísimo, dormitorio, 350; otro 420; comedor 570; hall confortable, sillón, marquesa, mesas, sillas, roperos. Serrano 377. 11 Myo.

CAMBIO MUEBLES ANtiguos, viejos por modernos y doy facilidades. Teléfono 51883. mayo 12.

¡¡¡MUEBLES PARA COCINA!!! Construcción sólida, hechuras perfectas. Precios económicos. Fábrica. Chacabuco 13. mayo 17.

¡¡¡BAÑOS!!! LA MEDIDA QUE necesite, tienda Mérida. Fabricante: Chacabuco 12. mayo 17.

¡¡¡CALENTADORES!!! CARBON leña, construcción sólida, garantida. (Precios económicos) Fábrica "Mérida". (Chacabuco 12 Urgar Alameda). mayo 17.

COCINAS ECONOMICAS DEL FAbricante al consumidor. Cambios arreglos, pídalas a Perich. Alfonso 642. 9 Myo.

S. SACK
FIERRO NACIONAL
REDONDO CUADRADO PLANO
SECCION ESPECIAL
Sn PABLO 1179
MORANDE 817

GUIA PROFESIONAL

ABOGADOS

MULLER RIVERA Hnos. Morandé 291. — Oficina 21. Nulidades matrimonios, posesiones efectivas, asuntos familias. Atención gratuita. 3-4. 30 abr.

ANIBAL ROGEL ARRIZAGA Ahumada 236. Fonos 60769 y 84835. 18 Abr

RAQUEL KOGAN B. Abogado. Especialidad Juicios Criminales Estudio y residencia. Compañía 1048 — 9.o P., Dep. A. Fono 84 844. 30 Abr.

MEDICOS

Dr. VEGA MACHER exclusivamente pulmón, tisiología Rayos X Avda. Vicuña Mackenna 371 Solicite hora Fono N.o 65090 6 Mayo.

RAIMUNDO RATINOFF Broncopulmonares - Rayos X - Asma - Corazón. Manuel Rodríguez 764. Teléfono 84639. 30 abr.

FAIVOVICH Corazón, pulmón, estómago. Rayos X. Nataniel 126. Teléfono 63878 8 Myo

DOCTOR LOIS Catedral 1487 Urinarias: de 2 a 4 Fono: 64364 7 Mayo.

DR. GORGEWSKY Rayos X. Estómago. Hígado. Broncopulmonares. diabetes. Consultas de 2 a 5. Almirante Barroso 57 20 abril.

DOCTOR CASTANON Exclusivamente pulmón Consultas 6-7 Agustinas 1269, edificio LA NACION 4.o piso Teléfono 82222-45457

ZAPFE Ojos, oídos, nariz, garganta. 6-8. Londres 8. Fono 84836 7 Mayo.

Dr. PABLO RAFFO SJVORI Medicina interna Sotomayor 31 Pedir hora. Teléfono 93335. 2 May.

Dr. LIRA VALENCIA Clínica Quirúrgica, Urológica. Huérfanos 2247. Fono 93107, pensionado de 1.a y 2.a Rayos X. Laboratorio Electroterapia Especial. Gente riñón, vejiga, genitales.

DOCTORA BRAM Ahumada 7. 8 May.

DOCTOR DIMINSTEIN Exclusivamente enfermedades señoras. Partos. Rayos X. Diatermia. Ahumada 47. 30 Abr.

BEDOYA HUNDOFER Enfermedades sangre, gonorrea Venéreas, Rayos para piel. Moneda 1683 11 Mayo

JIRON Niños: 2—4 Vicuña Mackenna 514 Teléfono 40474 12 Mayo

PROFESOR STUTZIN Ex Director Hospital Berlín. Riñón, vejiga, urinarias, perturbaciones psicofísicas, glándulares. Impotencia. (Sexología). Fono: 61473. SanMartín 40. 2 mayo

ABRAHAM WAISSBLUTH Especialista corazón — pulmón. Rayos X. Estómago, Sífilis Avda. Bernardo O'Higgins 2294. 3.30 — 6.30 Teléfono N.o 94092. 5 Mayo.

ERNANI PARODI Piel, Sífilis, Venéreas. Arturo Prat 177. 7 Mayo.

Dra. LUISA PACHECO DE AVILES Médico-Cirujano. Señoras y Niños. Tratamiento. Esterilidad femenina. Consultas de 2 a 4. Nataniel 475. — Fono 86762. NIO.

WAUGH ROJAS Cirugía Impotencia sexual Várices, hemorroides Moneda 1541.—Fono 82149 6 Myo.

DENTISTAS

Dr. HECTOR PACHECO P. Extracciones difíciles, puentes, placas modernas. De 3 a 7, edificio LA NACION Agustinas 1269 — Teléfonos: 82222 - 47506.

Dr. ARMANDO RODRIGUEZ Cirujano-Dentista. 9 — 12 — 3 — 6 1/2. Andrés Bello 976. Placas completas, sin paladar Succión neumática 2 May

JULIO FLORES. 10 - 12 — 3 1/2 - 8. Facilidades pago. Puente 585. 1.o Mayo.

GASTON RAMIREZ Piel— Sífilis — Venéreas Monjitas 779. 7 Mayo.

CARLOS DE LA FUENTE M. Cirujano - Dentista Bilbao 88 — Teléfono 86005 30 abril.

OCULISTA

GUSTAVO LOPEZ PATIÑO 6.30 — 8.30 Monjitas 843 — 2.o piso 30 Abril

OPTICOS

CONSULTORIO OPTICO Anteojos por recetas oculistas Bandera 290 Mayo 17

MECANICOS DENTALES

DENTADURAS Placas composturas, dos horas. Precios módicos, Barahona. San Francisco 129 7 Mayo.

DENTADURAS, PLACAS, COMposturas, 2 horas; puede esperarlas. Nueva York 17. 5 mayo

MATRONAS

AMELIA MATUS Tratamientos especiales Avenida España 441. Teléfono 94104 6 Mayo.

BLANCA FISCHER En vacaciones Avenida España 60 6 Mayo.

BLANCA PINEDA Recibe pensionistas. Consultas gratis. San Diego 267. 7 Mayo.

H. IZQUIERDO Partos. Atención esmerada. Honorarios antiguos. Santa Lucía 152. Teléfono 62786. 29 Abril

MERCEDES DARRIGRANDI Estudios extranjeros. Tratamientos indoloros. Ultimos adelantos. Métodos rejuvenecer. Monjitas 335. — Teléfono 66844 12 Mayo

SEÑORA PHERINY Atiende enferma provincias Cochrane 95. 22 abr.

SEÑORA MORAL Embarazo toda época, suturas, tratamientos casos urgentes. Atención médica. General Mackenna 1038, entre Puente y Bandera, departamento 1, Teléfono 63688. 5 mayo

VETERINARIOS

CLINICA VATERINARIA Americana Hospital perros y gatos. Providencia 585. Fono 45224. Consulta permanente. 30 abr.

Ciclón se impuso en la serie principal de los handicaps corridos ayer en el Hipódromo Chile

POR 3|4 DE CUERPO PRECEDIO A LE MAGICIEN, CLASIFICANDOSE TERCERO KAPUT A 2 CUERPOS.— MARTINCITO (MARTIN GARCIA) Y MEXICANA (ITURBIDE) SE ADJUDICARON LAS CARRERAS RESERVADAS A PRODUCTOS DE DOS AÑOS NO GANADORES.— EN LAS PRUEBAS RESTANTES LOS VENCEDORES FUERON: TIRILLENTO, EL CACIQUE, CANTERAS, TALQUIPEN ($ 51.40) Y DISRAELI QUE REPARTIO $ 95.50, EL MEJOR SPORT DE LA REUNION

Las diversas pruebas disputadas en la mañana de ayer, en el Hipódromo Chile tuvieron los siguientes desarrollos y resulta...

MARTINCITO EN LA INICIAL

La prueba de apertura reservada a productos de dos años no ganadores, se resolvió lógicamente, ...ansando el triunfo Martincito, al que señalábamos para ganador y que estuvo cotizado en primer término.

Largo rato estuvieron en las ... los competidores debido a las indocilidades de varios de los inscritos y cuando el campo quedó libre, inmediatamente Martincito arrancó a la vanguardia llevando a sus flancos a Andalucita tr... la cual se escalo... Conan Doyle, Naftol y ... cerrando el paso Lucía y ... éste por haber movido con ... desventaja.

Poco antes de llegar al codo ... Andalucita se apareó a Martincito, pero tan pronto pisaron la recta éste volvió a des... asegurándose desde ... la victoria y tomándo... ventaja desfiló ante el ... cuando llevaba dos y medio ... sobre ella.

El tercer lugar a dos largos lo ... Mocho, en atropellada ... delante de Naftol y Conan Doyle. Penúltimo Loser y último ...

MEXICANA EN LA SEGUNDA

En lucida atropellada final, se ... Mexicana en la de se... hora, derrotando a nuestra recomendada La Imperial.

Dada la partida, Libertad picó a la delantera vigilada por María Angélica, La Imperial, Me... y Onda Corta, mientras al fondo quedaba Mariano, que ... estrelló contra las barandas ... en tierra con su jockey.

Sin variantes dignas de anotarse llegó el lote al derecho en ... comienzos La Imperial ... de firme sobre las punte... empeñándose en reñida lucha con Libertad por el puesto de honor y cuando ya había que... su resistencia, apareció por fuera Mexicana en fuerte ... que metros antes del disco le dió caza, derrotándola por 3|4 de cuerpo.

El tercer lugar a un cuerpo lo conservó Libertad delante de María Angélica.

TIRILLENTO EN LA TERCERA

Una laboriosa victoria obtuvo Tirillento en la tercera, última serie de los compromisos handicaps de 1.500 metros.

Stefanía se encargó de marcar rumbos vigilada a dos cuerpos por Tirillento quedando tercera Clásica, cuarto Su Señoría quinta Siberia, sexta Nieve y al fondo Niblinto y Ordenado.

A la altura de los 800, el orden en que actuaban los competidores era el siguiente, Stefanía adelante con un cuerpo sobre Tirillento, tercero Su Señoría, cuarta Clásica, quinta Mispah, sexta Siberia y los restantes sin variar de colocación, forma en que llegaron a la recta final.

En los comienzos de la faja decisiva, Tirillento pasó a la delantera y allí mismo se distanció de sus enemigos, maniobra que le valió adjudicarse el triunfo, pues cuando Excepción atropelló de refresco, ya no era tiempo, y Tirillento pudo conservar medio pescuezo a su favor.

El tercer lugar a 3|4 de cuerpo, lo conservó Clásica, delante de Niblinto.

EL CACIQUE EN LA CUARTA

Nuestro recomendado El Cacique, obtuvo una estrecha victoria sobre Tiger Lily, a la que señalábamos para segunda, en la de cuarta hora.

Tras corta espera funcionaron las cintas siendo Flamenquillo el primero en lucir sus colores a la delantera seguido, por Audax, que luego lo desplazó mientras tercera quedaba Inquisición, cuarto Festal, quinto El Cacique, sexta Evolina y al fondo Quadrant.

En el orden expuesto y sin variantes dignas de anotarse llegó el lote a la recta, en cuyos comienzos El Cacique, aprovechando una afortunada pasada por el centro, avanzó a la altura de la popular, pasando al frente y cortándose inmediatamente sobre sus adversarios se puso a cubierto del fuerte avance final de Tiger Lily a la que precedió por media cabeza.

Tercera fué Evolina y cuarto Festal; 5.o Flamenquillo y último Quadrant.

CANTERAS EN LA QUINTA

Nuestra recomendada Canteras, logró una ajustada victoria en la quinta, que correspondía a la cuarta serie de los handicaps de 1.500 metros. Charlo se posesionó del extremo delantero tan pronto como las cintas se alzaron y se cortó dos y tres cuerpos sobre Birmania que por igual distancia precedía a Canteras, mientras cuarto actuaba Fersen, quinto Armerillo y los restantes escalonados, con Reaping Reward al fondo, el que fué estrellado a poco de partir.

No sufrió alteraciones dignas de anotarse el orden de los rivales y ya poco antes de la curva, las distancias comenzaron a acortarse desembocando Charlo a la delantera, siempre encabezando el lote, pero asediado muy de cerca por Birmania que pronto le dió caza y que pasó a la punta a la altura de la popular, dando la impresión que a ella habrían de corresponderle los honores de la victoria.

Nuestro favorito El Cacique, derrota por media cabeza a Tiger Lily en la cuarta, a la que recomendábamos para escoltarlo.

Pero allí Marchant lanzó a Canteras a la lucha, y estimulándola enérgicamente, en los 100 metros finales descontó una ventaja que parecía imposible y en la misma raya le botó a Birmania media cabeza.

El tercer lugar, a dos y medio cuerpos, lo alcanzó Reaping Reward, delante de Lusinge y Charlo. Ultimo Armerillo.

Nuestra recomendada, Canteras, logra una ajustada victoria sobre Birmania, en la quinta. Tercero, Reaping Reiward y cuarto Lusinge.

Relación, resultados generales y noticias diversas

CICLON EN LA MEJOR SERIE

Ciclón fué el ganador de la sexta carrera, que correspondía a la mejor serie de los compromisos handicaps.

En la partida, Ethiopie, cotizada de favorita, movió con desventaja, mientras Kaput se apoderaba del extremo delantero, cortado un cuerpo sobre Sus, tras el que se escalonaron Alma Negra, Le Magicien, Salacia y Ethiopie, quedando al fondo Insignia.

En esta forma se desarrolló la carrera hasta la entrada del derecho, en donde Sus cargó sobre Kaput al que rebalsó su línea de carrera, al propio tiempo que Le Magicien, por tercera línea, y Ciclón por fuera, entraban a terciar en la lucha con grandes bríos.

Cuando Le Magicién había quebrado la resistencia de Sus y Kaput, y parecía el vencedor, Ciclón hizo efectivo su avance y desprendiéndose de él lo derrotó por 3|4 de cuerpo.

Tercero Kaput, a dos cuerpos, que obtuvo el placé en brava reaccionada; cuarto Sus; 5.a Ethiopie, en cuya conducción estuvo muy desacertado Ulloa, y que recibió una regular pifia de parte del público cuando regresaba al pesaje. Ultima Salacia.

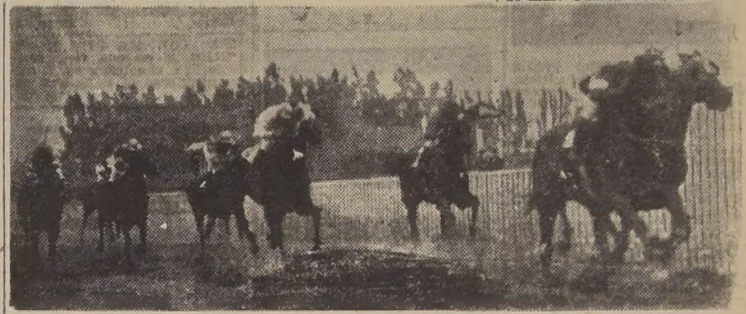

Ciclón derrota por tres cuartos de cuerpo a Le Magicien en la prueba principal. Tercero se clasifica Kaput y cuarto. Sus.

LA PENULTIMA

A una estrecha llegada dió origen la penúltima, en donde Talquipén derrotó por media cabeza a San Francisco, después de haberlo molestado visiblemente en los metros finales.

En buen momento vino la largada, apareciendo Ya Voy a la vanguardia, con pequeña ventaja sobre Talpiquen, ubicándose tercero San Francisco, cuarto Quilaco y en los últimos puestos César Borgia con Kuroki, sin tomar en cuenta a Leoncillo, que se negó a partir.

Dejado atrás el codo de los 900 San Francisco se apareó a Talquipén y después lo dejó atrás, pasando luego Ya Voy, que seguía a la delantera, desembocando a la recta en punta, asediado por Talquipén y Quilaco, que se venía colocando paulatinamente.

Frente a las populares, Talquipén emparejó posiciones a San Francisco, dedicándose el jinete de aquél a huasquear al tordillo en el lomo, y botando la huasca cuando faltaban cincuenta metros para el disco, siguió exigiendo al freno a su cabalgadura, derrotando al favorito por la ventaja mínima.

El tercer lugar, a dos cuerpos, lo obtuvo Quilaco, delante de Millán Astray. Ultimo César Borgia, sin tomar en cuenta a Leoncillo, que hizo el recorrido al galope.

LA DE CLAUSURA

Puso término al programa la tercera serie de los compromisos handicaps, en donde Disraeli obtuvo una laboriosa victoria, repartiendo $ 95.50 a ganador, el mejor sport de la reunión.

Borbotón hizo de leader, seguido por Romance, Disraeli, Chartreuse y Good Luck, cerrando el paso Moctesuma, cuyo jinete se dedicó a sujetarlo desde temprano, en forma llamativa.

Cubiertos cuatrocientos metros, Romance pasó a marcar rumbos, y en la curva de los 900, Disraeli pasó a seguirlo, sin que se notaran cambios dignos de anotarse en los tramos finales.

En los comienzos de la faja decisiva, Disraeli y Borbotón pasaron a la delantera, empeñados en lucha, llevando siempre mejor parte Disraeli, que lo derrotó por pescuezo.

El tercer lugar, a medio cuerpo, correspondió a Formiche que corrió bien y no fué capaz de más. Cuarta Good Luck.

Noticias del Comisariato del Hipódromo Chile

1.a-Se autorizó el cambio de la monta de Andalucita, y se multó en $ 100 a L. Jara por no presentarse a correrla.

A. López (Minuta) reclamó contra J. 2.o Olivares (Naftol), y éste contra M. Rojas (Dania) por estorbarlo en el curso de la carrera. Casual.

Se notificó a los preparadores de Cañete y de Martincito que deben adiestrarlos.

2.a. — En esta carrera rodó Mariano a causa de haberse abierto hasta la palizada en la primera curva.

Se notificó a su preparador que debe adiestrarlo.

A. Silva dió cuenta de que Importante se espantó al partir, moviéndose desmejorado.

3.a. — R. Aguilar (Musette) reclamó contra C. Moreno (Clásica) por estorbarlo en los 900 metros.

R. Silva (Rabieta) reclamó contra G. Toro (Mizpah); éste contra C. Moreno (Clásica), y éste a su vez contra J. Araya (Su Señoría) por estorbarlo a poco de partir.

M. Araneda (Stefanía) reclamó contra J. 2.o Olivares (Tirillento) por estorbarlo en la tierra derecha.

Se multó en $ 100 a C. Moreno, a J. Araya y a J 2.o Olivares.

L. Araya dió cuenta de que "War Pricess" se fué de punta al partir, moviéndose desmejorada.

4.a. — Paliza, fué devuelta al paddock por el juez de partida por haber sido pateada por Inquisición.

5.a. — A. López (Polairillo) reclamó contra R. Olguín (Rp Reward) por estorbarlo en la curva.

R. Olguín (Rp. Reward) reclamó contra E. Castillo (Intrépido); y éste contra J. Molina (Siga Siga) por estorbarlo en los 900 metros.

M. Ocampo (Fersén) reclamó contra F. Santander (Pin); y éste contra L. Soto (Lusinge) por estorbarlo en los 600 metros.

Se notificó al preparador de Lusinge que debe adiestrarlo.

S. Miranda se presentó a exponer que no estaba conforme con la carrera de Pontinia, ni con la forma en que la condujo U. Ulloa, y exhibió el juego hecho por su propietario.

Ulloa expuso que la yegua tuvo un pequeño contratiempo, después del cual no pudo hacerla emplearse.

6.a.— J. 2.o Olivares (Blanca Nieve) reclamó contra H. Jara (Alma Negra) por estorbarlo a la llegada.

L. Jara (Salacia) reclamó contra P. Flores (Ciclón), y contra O. Ulloa (Ethiopie) por estorbarlo al partir.

J. Silva (Kaput) reclamó contra J. Molina (Sus); y éste contra J. Herrera (Le Magicién) por estorbarlo en la tierra derecha. Desestimados.

9.a—J. Molina (Goody Luck) reclamó contra G. Sepúlveda (Romance); éste contra R. Zamudio (Borbotón); y éste a su vez contra C. Moreno (Disraeli) por estorbarlo en la tierra derecha.

G. Sepúlveda, a su vez reclamó contra J. Molina por estorbarlo a la llegada.

G. Sarmiento (Chartreuse) reclamó contra L. Jara (Tarambana), y éste contra G. Sepúlveda (Romance) por estorbarlo a poco de partir.

Se suspendió a Molina por 1 reunión, y se multó a Moreno en $ 100, y a Zamudio y a Sepúlveda en $ 200.

J. Rodríguez dió cuenta de que "Caloría" se encajonó en la tierra derecha, lo que le impidió hacerla emplearse.

Se autorizó el retiro de Filigrana por haberse accidentado el jinete J. F. Marchant.

Se acordó dar lugar a una solicitud de indulto del jinete Remigio Morales.

El juez de partida multó en $ 100 al jinete J. Herrera; suspendió por 4 reuniones a "Inquisición, Loser y Charlo; por 8 reuniones a Siberia, y por 15 reuniones a Leoncillo, e indultó a Hija Rubia y Chacotita.

LAS CARRERAS DE AYER EN BUENOS AIRES

BUENOS AIRES, 20. (U. P.) —Las carreras disputadas esta tarde en el Hipódromo de San Isidro, finalizaron con los siguientes resultados:

PRIMERA.—1.o Cigale, por M. Vere y Flauta; jinete Leguizamo. 2.o Bala y 3.o Rocket.

SEGUNDA.—1.o Zaguera, por Mar Casio y Zagal II; jinete, Quinteros, 2.o Melicue y 3.o Amaben.

TERCERA.—1.o Amairú, por Paffeto y Grocella; jinete Quinteros. 2.o Fogosa y 3.o Liberia.

CUARTA. 1.o El Greco, por Congreve y M. Haverfield; jinete, Solá, 2.o Pannonium y 3.o Secante.

QUINTA.—1.o Cañadita, por Parlachín y Lagunera; jinete, Quinteros, 2.o Miss Viola y 3.o Oruga.

SEXTA.—1.o Hiker, por H. Moon y Pura Cepa II; jinete Leguizamo, 2.o Imar y 3.o Sembrador.

SEPTIMA.—1.o Puro Fruto, por Tresiete y Pura Cepa; 2.o Huecuvu y 3.o F. Mango.

OCTAVA.—1.o Más Afuera, por Támesis y Más a Tierra; jinete S. Berna, 2.o Tanito y 3.o Que Pua.

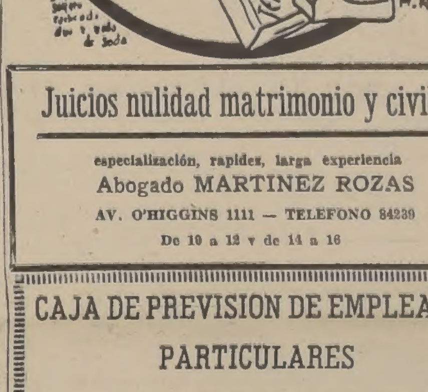

... y evite el estrenimiento con Termosalina Yodada su silueta lo merece

Juicios nulidad matrimonio y civiles,
especialización, rapidez, larga experiencia
Abogado MARTINEZ ROZAS
AV. O'HIGGINS 1111 — TELEFONO 84239
De 10 a 12 y de 14 a 16

CAJA DE PREVISION DE EMPLEADOS PARTICULARES
PROPUESTAS
Se solicitan propuestas para la provisión de leña de eucaliptus, en trozos de 0.50 metros, puesta en bodega de los Edificios de Renta de la Caja, ubicados en Plaza Baquedano, Plaza Bulnes y Agustinas 1185.
Antecedentes y demás informaciones en Teatinos 307, oficina 14.
Las propuestas se abrirán el 10 de Mayo próximo en las oficinas de la Gerencia, Avda. Bernardo O'Higgins 1316, 5.o piso.
EL GERENTE

Caja de la Habitación Popular
Sección Ley 5579. - Amunátegui N.o 48.
CITACION
Cítase a don Humberto Tognarelli K., adquirente de los sitios 14 y parte del 15 de la manzana C. de la Población "Monterrey", a un comparendo que se efectuará en esta Sección, el Miércoles 30 de los corrientes, a las 16 horas, ante la abogado Hilda Valderrama V. y procuradora Evangelina Espinosa S., Oficina N.o 2 — ONGOLMO VERA MUÑOZ, Jefe Sección Ley 5579.

PROPUESTA PUBLICA N.o 12
ARMADA NACIONAL
Solicítanse propuestas públicas por las siguientes partidas de petróleo puesto F. O. B., en nuestro petrolero "MAIPO", en cualquiera de los siguientes puertos: Nueva Orleans, Baltimore o Tampico.
8.000 tons. métricas de petróleo para calderas, tipo A. C. 1.
800 tons. métricas de petróleo diesel, tipo A. C. 2.
El buque estará en el puerto de carga a fines de la segunda quincena de mayo.
APERTURA: MARTES 29 DE ABRIL DE 1941, a las 16 horas, en la Oficina de la DIRECCION DE ABASTECIMIENTOS DE LA ARMADA, calle Prat 620, 2.o Piso, en Valparaíso.
Bases y especificaciones pueden consultarse y adquirirse en la Oficina de Apertura.
EL DIRECTOR DE ABASTECIMIENTOS DE LA ARMADA.

Chicha
pura, se abrió la venta
VIÑA "EL CORTIJO"
$ 20.00 el chuico
INDEPENDENCIA 4500
Teléfono 18 — Quilicura

ESCUELA DE ARTESANOS DE SASTRERIA
SIERRA BELLA 1151
Teléfono 52326
Está abierta la matrícula para un CURSO DE PERFECCIONAMIENTO para operarios sastres de ambos sexos y para un CURSO DE APRENDIZAS, exclusivamente para niñas.
Estos cursos funcionarán de 7 a 9 P. M. de Lunes a Viernes inclusive y durarán 3 meses.
La enseñanza es gratuita.
Más datos y matrícula en el local de la escuela.
LA DIRECCION

SE ARRIENDA
ESPACIOSA OFICINA
Edificio Diario "La Nación"
Tratar 2.o Piso, Sección Cobranzas

RESULTADOS GENERALES DE LAS CARRERAS DE AYER (Pista liviana)

Primera carrera. — Premio CHACOLI. — Serie A. — 950 metros. — $ 8,000 al primero.

	G.	P.
1.o MARTINCITO, con 54 kilos, por Martín García y Rada, del señor L. A. Yáñez, jinete P. Flores	1526	754
2.o Andalucita 52, R. Zamudio	610	229
3.o Mocho 54, J. Molina	371	267
4.o Naftol 52, J. Olivares	539	328
Banca Libre 51, M. Salazar	428	218
Cañete 54, J. Silva	218	170
Carpincho 54, J. A. Herrera	86	75
Conan Doyle 54, F. Irigoyen	708	886
Loser 54, Juan González	194	70
Goldstein 52, C. Araos	46	27
Regocijo 54, J. Marchant	2197	742
Bochinchera 52, M. Ocampo	217	98
Daina 52, M. Rojas	11	9
Estaquilla 50, J. M. Vergara	102	65
Lucía 52, G. Sepúlveda	30	16
Minuta 50, A. López	34	20
	7415	3410

Ganada por 2 1|2 cuerpos; el 3.o a 2 cuerpos.
Tiempo: 59".
Preparador del ganador: L. A. Yáñez.
No corrió: Aymara.

DIVIDENDOS

Ganador de Martincito .. $ 20.40
Placé de id. .. 8.60
Id. de Andalucita .. 17.10
Id. de Mocho .. 15.10

Segunda carrera. —Premio CHACOLI. — Serie B. — 950 metros. — $ 8,000 al primero.

	G.	P.
1.o MEXICANA, con 52 kilos, por Iturbide y Mascaretta, del señor J. L. Ruiz, jinete J. Molina	1687	1064
2.o La Imperial 52, M. Ocampo	4631	1619
3.o Libertad 52, R. Cárdenas	94	427
4.o María Angélica 52, G. Cabrera	1740	900
Emigrante 54, J. A. Herrera	100	102
Importante 54, Ab. Silva	567	330
Lincoyán 53, A. López	87	62
Mariano 54, J. Morales (rodó)	898	381
Rimpianto 54, J. Olivares	544	342
Austriaca 52, C. Araos	108	118
Onda Corta 50, L. Jara	254	142
Tocopilla 52, J. Marchant	421	206
	11435	5548

Ganado por 3|4 cuerpo; el 3.o a 1 cuerpo.
Tiempo: 59 2|5.
Preparador del ganador: C. Quezada.
No corrieron: Rosquete, Dinette, Mía no Más y Miss Milenko.

DIVIDENDOS

Ganador de Mexicana .. $ 28.40
Placé de id. .. 7.40
Id. de La Imperial .. 6.60
Id. de Libertad .. 11.00

Tercera carrera. — Premio CHALUPA. — 6.a serie. — 1,500 metros. — $ 6,500 al primero.

	G.	P.
1.o TIRILLENTO, con 57 kilos, por Buñuelito y Tirilla, del señor E. Ducaud, jinete J. Olivares	2342	1210
2.o Excepción 56, R. Bustamante	2845	1407
3.o Clásica 54, C. Moreno	2666	1469
4.o Niblinto 56, M. Mockridge	191	127
Espartana 56, A. González	967	410
Stefanía 55, M. Araneda	160	102
Nieve 54, J. Zapata	1047	565
Ordenado 53, L. Galaz	229	150
War Princess 53, L. Araya	648	407
Siberia 52, F. Poblete	52	54
Mispah 51, G. Toro	583	260
Rabieta 51, J. Contreras	792	525
Duquesa de York 50, A. López	928	660
Musette 48, R. Aguilar	1125	669
Kabú 48, J. M. Vergara	150	95
Su Señoría 47, J. Araya	1025	802
	14085	8831

Ganado por 1|2 cuerpo; el 3.o a 3|4 cuerpo.
Tiempo: 1.34.
Preparador del ganador: J. F. Salinas.
No corrieron: Centinela, Agresor e Imparcial.

DIVIDENDOS

Ganador de Tirillento .. $ 28.80
Placé de id. .. 9.60
Id. de Excepción .. 8.90
Id. de Clásica .. 8.80

Cuarta carrera. — Premio CHALUPA. — 5.a serie. — 1,500 metros. — $ 6,500 al primero.

	G.	P.
1.o EL CACIQUE, con 56 kilos, por Cedro y Modorra, del señor R. Díaz, jinete P. Flores	7484	2906
2.o Tinger Lily 51, M. Ocampo	1988	941
3.o Evolina 50, G. Cabrera	3088	1550
4.o Festal 48, G. Sepúlveda	1688	1025
Quadrant 61, A. González	179	91
Flamenquillo 56, J. Morales	648	358
Inquisición 56, G. Sarmiento	1085	588
Sudermann 56, Héctor Jara	1321	592
Audax 58, Ab. Silva	790	460
Padisha 54, E. Castillo	3874	1481
Colibrí 50, J. Molina	588	359
Jeune Fille 48, R. Bustamante	814	256
Desmayada 46, R. Zamudio	609	358
	24594	11604

Ganado por 1|2 cabeza; el 3.o a 1 cuerpo.
Tiempo: 1.36.
Preparador del ganador: R. Díaz.
No corrió: Paliza.

DIVIDENDOS

Ganador de El Cacique .. $ 13.00
Placé de id. .. 7.10
Id. de Tinger Lily .. 11.50
Id. de Evolina .. 9.00

Quinta carrera. — Premio CHALUPA. — 4.a serie. — 1,500 metros. — $ 6.500 al 1o.

	Gan.	Pl.
1.o CANTERAS, con 55 kilos, por Oakland y Cantimpla, del Stud Chillán, jinete J. Marchant	8650	2749
2.o Birmania 56, J. A. Herrera	2768	1267
3.o Reaping Reward 48, R. Olguín	1052	605
4.o Lusinge 51, L. Soto	350	303
Fersen 57, M. Ocampo	784	472
Armerillo 56, G. Sepúlveda	659	447
Pontinia 55, O. Ulloa	4266	1666
Charlo 53, Juan González	2856	886
Intrépido 53, E. Castillo	871	579
Pin 53, F. Santander	3756	1369
Infidente 52, Ab. Silva	1506	839
Polairillo 50, A. López	3041	1246
Siga Siga 50, J. Molina	1315	562
	32616	13144

Ganada por 1|2 cabeza; el 3.o a 1 cuerpo.
Tiempo: 1.35.
Preparador del ganador: S. Reveco.
Corrieron todos.

DIVIDENDOS

Ganador de Canteras .. $ 14.20
Placé de Canteras .. 8.90
Placé de Birmania .. 13.40
Placé de R. Reward .. 22.70

Sexta carrera. — Premio CHALUPA. — 1.a Serie. — 1,500 metros.

	Gan.	Pl.
1.o CICLON, 60 kilos, por El Maestro y City Bell, del señor Renato Labbé, jinete P. Flores	3653	1229
2.o Le Magicien 54, J. Herrera	6990	2463
3.o Kaput 54, J. Silva	910	585
4.o Sus 49, J. Molina	5227	1595
Alma Negra 58, H. Jara	876	419
Ethiopie 53, O. Ulloa	7828	2498
Blanca Nieve 52, J. 2.o Olivares	1011	594
Gergovia 51, R. Zamudio	2632	1018
Insignia 48, M. Ocampo	840	380
Salacia 46, L. Jara	522	336
	30219	10970

Ganada por 3|4 de cuerpo; el tercero a 2 cuerpos.
Tiempo: 1 33 4|5.
Preparador del ganador: B. Rodríguez.
No corrió: Pompón.

DIVIDENDOS

Ganador de Ciclón .. $ 34.70
Placé de Ciclón .. 12.40
Placé de Le Magicien .. 8.40
Placé de Kaput .. 19.30

Séptima carrera. — Premio CHALUPA. — 2.a Serie. — 1,500 metros. — $ 7.500 al 1.o.

	Gan.	Pl.
1.o TALQUIPEN, con 55 kilos por Knocker y Bien Linda, del señor M. Palma, jinete J. Alarcón	2785	1081
2.o San Francisco 55, J. Molina	12880	3915
3.o Millán Astray 56, M. Ocampo	4771	1626
4.o Quilaco 56, F. Irigoyen	8178	2594
Ya Voy 55, J. González	1393	608
Leoncillo 58, J. Olivares	487	191
C. Borgia 52, J. M. Vergara	2021	810
Kuroki 50, G. Cabrera	1038	435
	33488	11260

Ganada por media cabeza; el 3.o a dos cuerpos.
Tiempo: 1.33.
Preparador del ganador: S. González.
No corrieron: Peregrino, Mlle. Marise, Pr. d'Or, Río Duqueco y Supremo.

DIVIDENDOS

Ganador de Talquipén .. $ 51.40
Placé de Talquipén .. 7.90
Placé de San Francisco .. 5.60
Placé de M. Astray .. 6.20

Octava carrera. — Premio CHALUPA. — 3.a Serie. — 1.500 metros. — 7.600 al 1.o.

	Gan.	Pl.
1.o DISRAELI, con 49 kilos, por Ardellón y Dama Audaz, de la señora B. Nieto de Isla, jinete C. Moreno	1508	793
2.o Borbotón 49, R. Zamudio	4686	1429
3.o Formiche 55, P. Flores	6443	2251
4.o Good Luck 46, J. Molina	2641	1168
Allipén 56, Juan González	2380	1122
Nogada 55, E. Castillo	2604	871
Romance 54, G. Sepúlveda	[illegible]	1284
Agarrón 52, J. Zapata	[illegible]	558
Moctesuma 52, M. Ocampo	[illegible]	[illegible]
Chartreuse 51, G. Sarmiento	[illegible]	504
Tarambana 51, L. Jara	[illegible]	231
Caloría 50, J. Rodríguez	2447	927
	34849	12078

Ganada por pescuezo; el 3.o a 1|2 cuerpo.
Tiempo: 1.33 4|5.
Preparador del ganador: A. Luna.
No corrieron Magenta y Filigrana.

DIVIDENDOS

Ganador de Disraeli .. $ 95.50
Placé de Disraeli .. 18.20
Placé de Borbotón .. 11.70
Placé de Formiche .. 9.20

AVISOS ECONOMICOS CLASIFICADOS

A

FAMILIA EXTRANJERA VENDE urgentísimo $ 380 dormitorio, otro $ 580, amoblado de comedor $ 560; hall confortable salita, máquina coser, marquesas, ropero, sillas, mesa. Lira 933. 29 Abr

AUSENTANDOME VENDO URgentísimo $ 350, dormitorio, otro $ 580 amoblado, comedor $ 490, hall confortable, salita ropero, mesa, sillas, Lira 364. 22 Abr

¡¡¡LAVAPLATOS ENLOZADOS!!! especiales, corrientes, precios bajos, tiene Fábrica "Mérida". Chacabuco 12. 5 my.

¡¡¡COCINAS ECONOMICAS!!!, realiza una gran partida la antigua Fábrica "Mérida". Chacabuco 12. 5 my.

REGIO DORMITORIO ENCHApado en Palo Rosa, muy fino, con marquesa. — Santa Rosa 745. 21 Ab.

REGIO LIVING, HALL CON cojines, Santa Rosa 745. 21 Ab.

CONTRA DOLOR DE CABEZA Obleas Chinas Li-Wu-Pat. mayo 5.

ANTIGUA FABRICA "EL PORvenir" Sazié 2450, teléfono N.o 93820. Muebles modernos macizos, dormitorios, comedores, escritorios, halls etc, Grandes facilidades, $ 100 pie y 20 mensualidades. Especiales profesorado 31 Abr

¡¡URGENTE!! DORMITORIO, COmedor, confortable, marquesa, varios, Carmen 790.

¡¡POR VIAJE!! VENDO DORMItorio, comedor confortable, moderno. Nataniel 681.

¿QUIERE VENDER BIEN SUS menajes o muebles sueltos? Envíelos a la Casa de Remates Morales, Avenida Bernardo O'Higgins 383, teléfono 65635. Anticipase 50 por ciento. Liquidaciones rápidas. 24 Abr

COMEDOR LUJOSO ENCHApado, muy elegante. Santa Rosa 745. 21 Ab.

LINDO DORMITORIO TERCIAdo, con marquesas. Santa Rosa 745. 21 Ab.

"MUEBLERIA MODERNA" OFRECE gran rebaja de precios durante el presente mes. Comedores, dormitorios, confortables todos modelos. Facilidades sin recargo. San Antonio 61. 23 abr.

¡OCASION! VENDO AMOBLADOS dormitorios, comedor, hall. Muebles sueltos. Delicias 2456. 24 abr.

COLEGIALES, COLCHONES, lana, cotíes, crin, encontrarán en Colchonería Francesa, refacción domicilio. San Diego 9. Teléfono 86259. 23 abr.

"VIAJE URGENTISIMO". DORMItorio. Living confortable $ 350. Catres fierro bronce. Cochecuna. Marquesas $ 120. Roperos. Peinadores. Escritorio. Colchones $ 50. "Singer". Comedor. Aparador. Trinches. Sillas tapizadas $ 150. San Martín 945. 21 abril.

25.–Modas e interés para el hogar.

MADAME KOCHER, SE TRASLADÓ, Mac Iver 661. 14 Myo.

OTOÑO e INVIERNO
Sastrería
ARGENTINA
SAN PABLO 1279
RECIBIO EXTENSO SURTIDO EN TELAS PARA TERNOS Y ABRIGOS
CREDITOS

PIELES "EL CANADA". SURTIDO capas, boleros, abrigos. Hechuras, transformaciones. Merced 301. 16 Myo.

MAISON COTY. SOMBREROS modelos, Compañía 1378. 30 Abr

SOMBREROS MODELOS, hechuras, transformaciones. Trajes. Fantasías. Estado 42. Departamento 607. 6.o piso.

B

AZAHARES, CORONAS, CINTAS impresas, tarjetas visitas y bautizos, ofrece "La Fortuna". Matucana 862. 10 Myo

27.–Negocios e instalaciones, compra y venta.

VENDO PATENTE DEPOSITO DE licores. Roberto Espinoza 1138.

$ 9.000 RESTAURANT CLIENTEla cuatro años. Venta comprobada. Vendo por imposibilidad atenderlo. Alonso Ovalle 1180.

¿DESEA VENDER BIEN SU NEgocio o instalaciones en remate o privadamente? Dé su orden a la Casa de Remates Morales, Avenida Bernardo O'Higgins 383 teléfono 65635. Anticipase 50 por ciento. Liquidaciones rápidas 24 Abr

ROSAS 2763. TRASPASO BONITO local, moderno frente Plaza Yungay. Barrio muy comercial. Cañon bajo. 25 Abr.

29.–Personas buscadas.

ROSA ROMERO OBREQUE, NEcesita saber de su hermana Carmela Romero Obreque, ella se encuentra en Santiago; Ruiz Tagle 706. 21 Abr.

30.–Préstamos, acciones y bonos.

PROPIETARIOS DINERO LISTO hipotecas presentando títulos negocios rápidos. Del Río, Bandera 552. abril 22.

SOCIO $ 5.000 DAR PENSION muchos trabajadores; Rancagua. Frans, Correo 18. Santiago. 20 abril

PROPIEDAD PARA RENTA E industria, vendo Serrano 682 al 686, dos casas y local. Tasación $ 211.100, precio de venta 240.000 pesos. Facilidades pago. Del Río Bandera 552. abril 22.

DINERO PARA HIPOTECAS: desde $ 10.000, ofrece constantemente. Capitalistas encontrarán magníficas inversiones al mejor interés. Oficina Propiedades: Jorge Cristi Salamanca. Morandé 291 16 Myo.

LA OFICINA DE COMISIONES DE Oscar F. Sanhueza, calle La Bolsa 73. Fono 66548, compra y vende acciones no cotizadas en La Bolsa a los precios del mercado Consulte las cotizaciones, que aparecen los días martes o pida datos personalmente cuando lo desee. Operaciones exclusivamente por cuenta ajena. Comisión corriente. 25 Abr

CREDITOS LIBERALES en joyas, relojes. Kardonsky, Estado 384. abril 30.

31.–Productos medicinales.

AFECCIONES AL HIGADO, ENtreñimiento, etc., recomiéndase TABLETAS JEWEL, por su fórmula que contiene: aloes, jalapa, extracto biliar, etc. Pídase en las Farmacias. 12 Myo.

"CEREBROL", ESTIMULANTE, eficaz, reanima personas debilitadas, exceso trabajo físico, mental. Base: Fósforo. 30 abr.

"GASTRISAN". RECOMENDADO para contrarrestar males estómago como acidez flatulencia, úlcera gástrica. Base: Anestesina, alcalinos. 30 abr.

CONTRA RESFRIOS: OBLEAS Chinas Li-Wu-Pat. mayo 5.

GLOBULOS PERSICOS, INDICAdos desinfección, vías urinarias como aporte tratamiento, gonorrea. Base: Hexametilentetramina. Cubela. 30 abr.

32.–Propiedades compran.

CASAQUINTA COMPRO O arriendo Antonio Varas 411 (Estación) mayo 16.

DESEO COMPRAR CASA HASTA $ 30.000, al contado, reconociendo deuda a largo plazo por el saldo. Ofertas a: O. S. S., San Ignacio 56. 23 Abr.

COMPRO CASA CON 4 DORmitorios y demás dependencias. Dirigirse a A. B. G. Casilla 81 D.

COMPRAMOS PROPIEDADES. CAja Propietarios Santo Domingo 1249. 15 Mzo 1942

R

33.–Propiedades venden.

VENDO $ 20.000 SITIO PLANTAdo 25 por 26 metros, media cuadra góndolas, Jaraquemada entre San Nicolás y Laso. Tratar San Nicolás 1480. 21 abril.

$ 350.000 VENDO PROPIEDAD de renta, Catedral próxima Brasil, dos pisos, material sólido, superficie 700 metros. Del Río, Bandera 552. abril 22.

$ 130.000 CHAÑARCILLO PRÓxima Matucana, renta mensual $ 1.200, material sólido, 15 departamentos. Del Río Bandera 552. abril 22.

$ 65.000 FEDERICO REICH ESquina Thompson, casa habitación y local comercial, material ladrillo. Del Río, Bandera 552. ab. 22.

$ 70.000 VENDO PROPIEDAD renta, dos pisos, Juan Vicuña próxima Maule. Del Río, Bandera 552. abril 22.

$ 50.000 VENDO PROPIEDAD DE renta, Quintana próxima Pinto. Del Río. Bandera 552. abril 22.

$ 70.000 a $ 100.000 COMPRO casa, ubicación Moneda a San Pablo, Brasil a Matucana. Del Río. Bandera 552. abril 22.

260 HECTAREAS BOSQUE VIRGEN cerca estación, vendo o permuto por propiedad Santiago. Casilla 1700. 20 abril.

¡EMPLEADOS! SITIOS, CASAS. Edificaciones. Tramitaciones. Ingenieros arquitectos. Morandé 440. Of. 37. Atendemos: 5 a 8. Edificamos diferentes barrios. Tramitaciones completas. 20 abril.

AV. PROVIDENCIA VENDO SITIO 400 M. Tratar Providencia 1438. Verdugo. 21 abril.

$ 300.000, VENDO MAGNIFICA casa, barrio Lira, dos pisos, amplios recibos y dormitorios, toilettes instaladas, galerías y jardín. Buena ubicación y movilización. Deuda, $ 100,000. Detalles, fono 52126.

VENDEMOS PROPIEDADES. CAja Propietarios Santo Domingo 1249 15 Mzo 1942

$ 68.000 VENDO A PARTICULAR o empleado cualquier naturaleza dos sitios avenida San Nicolás. $ 20.000, contado saldo deuda largo plazo Caja. Tratar: Avenida San Nicolás 1346. Teléfono 51105. 31 Mzo

VENDEMOS FUNDOS. CAJA Propietarios. Santo Domingo 1249. 15 Mzo 1942

SEPARAMOS PROPIEDADES. CAja Propietarios Santo Domingo 1249. 15 Mzo. 1942

34.–Propuestas Públicas y Particulares

LLAMASE A PROPUESTAS PARA la concesión del Club Social Sub Oficiales Retirados. Serrano 232. abril 20.

35.–Radios e instrumentos de música.

¡¡AHORRE DINERO!! VISITE Feria de Radio, Merced 575, le daremos el 10 o/o descuento comprando directamente. Reparaciones garantizadas. 24 Abr.

REPARACIONES DE RADIOS. Trabajos garantidos donde Mecalfe y Wood Ltda., Avenida B. O'Higgins 2548, entre España y Molina. Teléfono 91889. Distribuidores autorizados R.C.A. Víctor. mayo 16.

VENDO PARLANTE PHILIPS DE ocasión, en buen estado. Tratar: Catedral 1093. abril 30.

PIANO ALEMAN, VENDO. GALvez 12337. 31 Mzo.

RADIOS ERLA, AMERICANAS, modelo 1941, 100 pie, saldo grandes facilidades, importadas garantidas. Alameda 845. abril 19.

I

ARRIENDO PIANO MARCA "Mars", perfecto estado. Av. Italia 1071. Teléfono 46622. ab. 30.

RADIOS 'RCA. VICTOR". DIFErentes modelos. Adquiéralos con grandes facilidades de pago. Francisco Figueroa y Co. Santa Isabel 0301 entre Avenida Seminario y Condell. Fono 44420. mayo 16.

REPARACIONES DE RADIOS. Trabajos garantidos donde Mecalfe y Wood Ltda., Avenida B. O'Higgins 2548, entre España y Medina. Teléfono 91889. Distribuidores autorizados R. C. A. Víctor. mayo 16.

COMPRO RADIOS VIEJAS, NO importa su estado, Avenida M. Torres Bonnen 349 (Recoleta). Fono 86049. Prefiero de automóviles. abril 29

REPUESTOS Y ACCESORIOS, PAra Radio, cómprelos en Central Electric. Morandé 281. 3 May

RADIOS MODELO 1941, $ 80 PIE, $ 65 mensuales, importadas, garantidas. San Diego 233. 7 Myo.

¡¡¡NO COMPRE JUGUETES!. Pruebe Radio "Philips" y tallo tiete; desde $ 100 mensuales Unicamente en Ahumada, esquina Delicias. 27 Abr

37.— Notificaciones y citaciones

SOCIEDAD COOPERATIVA AGRIcola Santiago Ltda. — De orden del señor presidente cito a los señores cooperados a sesión extraordinaria para hoy sábado, a las 15 horas, en las oficinas de la Cooperativa en San Bernardo para tratar sobre la instalación de teléfonos y otros asuntos de importancia. — El gerente.

COMPAÑIA SALITRERA ANGLO-CHILENA. — Cítase a la 10.a Junta General Ordinaria de Accionistas (postergada), para el Miércoles 23 de Abril de 1941, a las 11.30 A. M., en las oficinas de la Compañía, calle Teatinos 220, 6.o piso, Santiago. En esta Junta se presentarán la Memoria y Balance correspondientes al año que terminó el 30 de junio de 1940. El Registro de Accionistas permanecerá cerrado del 19 al 23 de abril de 1941, ambas fechas inclusive. Sólo los accionistas que figuren en el Registro a la fecha del cierre, podrán concurrir a la Junta con derecho a voz y voto.— El Presidente. Santiago, 13 de abril de 1941. 23 Abr

THE LAUTARO NITRATE COMpany Ltd. Por acuerdo del Directorio cítase a la 53.a Junta Ordinaria de Accionistas postergada para el Miércoles 23 de abril de 1941, a las 3.30 P. M., en las oficinas de la Compañía, calle Teatinos N.o 220, 6.o piso, Santiago, a fin de presentarles la Memoria y Balance correspondientes al año que terminó el 30 de junio de 1940. Los señores accionistas pueden concurrir a la Junta personalmente o por medio de apoderados según fórmula de poder que se encuentra a su disposición en las oficinas de la Compañía. Los poderes deben ser depositados en las oficinas de la Compañía antes de las 3.30 P. M. del día 19 de abril próximo.— EL GERENTE 24 Abril

G

HABIENDOSE EXTRAVIADO LA letra Giadala Selman cantidad $ 6.252,00 Vencimiento entre 20 y 25 abril de 1941, queda nula por haberse dado el aviso correspondiente. 28 Abr.

HABIENDOSE DADO AVISO A la Compañía Siderúrgica Altos Hornos de Corral, queda nula y sin valor la póliza N.o 1441, extendida a Ruperto Hernández Leal. abril 23.

38.—Sastrerías e indumentaria.

SASTRERIA "MODERNA", Miguel Teplisky: Copiapó 1057. Teléfono 80241. Ofrece ternos, abrigos sobre medidas, entregados con 100 pesos y 15 semanales. mayo 17.

REINALDO ROJAS B., SASTRE cortador, primer orden, diplomado en Buenos Aires. Hechuras $ 200; vireduras, zurcidos invisibles. Trajes sastre señoras. Santo Domingo 1124. No confundir. Teléfono 64426. abril 21.

VENDO REGIO SOBRETODO IMportado, flamante, y frac talla mediana. Copiapó 437.

¡¡AHORRE DINERO!! ABRIGOS $ 45, 55, 70. Av. La Paz 15. Fono 63734 30 Abr.

VISTA EN SASTRERIA "ARGENtina", San Pablo 1279. Fono 69093. Grandes facilidades. Casimires última novedad. 7 Myo

SASTRERIA RHODE: $ 370 abrigos sobre medida. Bascuñán 76. Teléfono 95125.

$ 350, TRAJE FORRADO EN SEda, Guendelman, sastre, San Diego 850, lado Teatro Caupolicán. 23 abr.

SASTRERIA DRINBERG. SAN Antonio 470. Entrega ternos sobre medida, recibo hechuras finas; concedemos créditos 7 Myo.

CONTRA REUMATISMO: OBLEAS Chinas Li-Wu-Pat. mayo 5.

TERNOS Y ABRIGOS DE MEDIda. Grandes facilidades de pago Entrega inmediata. San Diego 214. 7 Myo.

SASTRERIA "EL CREDITO NUEvo". entrega ternos y abrigos con grandes facilidades de pago. San Pablo 2675. 30 abr.

SASTRERIA SALAZAR: CABAlleros, niños. Extenso surtido corte elegante, precios incompetibles. ¡Visítela! Avda. Bernardo O'Higgins 2783. (Alameda). ¡Precios excepcionales durante este mes. 30 abr.

CASIMIRES NACIONALES DESDE $ 25 metro; importado $ 55 Depósito directo de fábricas. Casa Salazar. Avenida Bernardo O'Higgins 2783. (Alameda)). ¡Precios excepcionales durante este mes! 30 abr.

SASTRERIA "LA ELEGANCIA" ternos y abrigos sobre medida, entrega inmediata. Facilidades pago. San Pablo 2585. 30 abr.

39.–Talleres y composturas.

MAESTRO MARCOS, ESPECIALIdad calzado ortopédico. Esmeralda 834. Fono 68666. 20 Abr

O

40. Judiciales.

PRIMER JUZGADO CIVIL. ABRIL 14 concedió posesión efectiva herencia de don Guillermo Miguel Gibbs a doña Luz Eugenia y doña Consuelo Miguel Zamudio. 23 del presente, 15 horas, practicaré en Secretaría, inventario solemne. abril 21.

PRIMERA FISCALIA MILITAR. —Segundo aviso: cito, llamo y emplazo a José Baeza Sandoval, para que, dentro de quinto día, contados desde la fecha, comparezca a este Tribunal, Victoria Subercaseaux 173, a responder a los cargos que resultan en su contra, en la causa N.o 1705-40, bajo apercibimiento de ser declarado rebelde. — Santiago, 17 abril 1941. — Ernesto Banderas, Fiscal. — Celedón, Secretario. abril 21

PRIMERA FISCALIA MILITAR. —Segundo aviso: cito, llamo y emplazo a Humberto Valdés Vargas, para que, dentro de quinto día a contar de esta fecha, se presente a este Tribunal, Victoria Subercaseaux 173, a responder de los cargos que en su contra resultan en la causa N.o 2-41, bajo apercibimiento de ser declarado rebelde. — Santiago, 15 abril 1941. — Ernesto Banderas, Fiscal. — Celedón, Secretario. abril 21.

PRIMERA FISCALIA MILITAR. —Primer aviso: cito, llamo y emplazo a Fernando Almeiva González, para que, dentro de quinto día, contados desde la fecha, comparezca a este Tribunal, Victoria Subercaseaux 173, a responder a los cargos que resultan en su contra en la causa N.o 609-41, bajo apercibimiento de ser declarado rebelde. — Santiago, 17 abril 1941. — Ernesto Banderas, Fiscal. — Celedón, Secretario. abril 21.

PRIMERA FISCALIA MILITAR. —Primer aviso: cito, llamo y emplazo a Ana Gamboa, para que, dentro de quinto día, contados desde la fecha, comparezca a este Tribunal, Victoria Subercaseaux 173, a responder a los cargos que resultan en su contra en la causa N.o 519-41, bajo apercibimiento de ser declarada rebelde. — Santiago, 17 abril 1941. Ernesto Banderas, Fiscal. — Celedón, Secretario. abril 21.

PRIMERA FISCALIA MILITAR. —Primer edicto: cito, llamo y emplazo al ex comandante de Escuadrilla de la Fuerza Aérea Luis Basaure S., para que, dentro de quinto día, contados desde la fecha, se presente al Tribunal, Victoria Subercaseaux 173, a responder a los cargos que en su contra resultan en las causas 1625-39 y 2306-39 por defraudaciones y malversaciones en la Fuerza Aérea, bajo apercibimiento de ser declarado rebelde. — Santiago, 15 abril 1941. — Ernesto Banderas, Fiscal. — Celedón, Secretario. abril 21.

PRIMERA FISCALIA MILITAR. —Primer aviso: cito, llamo y emplazo a Carlos Campos Rodríguez, para que, dentro de quinto día, contados desde la fecha, comparezca a este Tribunal, Victoria Subercaseaux 173, a responder a los cargos que resultan en su contra en la causa N.o 1629-40, bajo apercibimiento de ser declarado rebelde. — Santiago, 17 abril 1941. — Ernesto Banderas, Fiscal. — Celedón, Secretario. abril 21.

POR RESOLUCION PRIMER JUZgado Civil cítase parientes menores Julio y Marta Feliú Valencia comparendo 23 presente 15 horas. gestión nombramiento curador.— Secretario. 22 abril.

SEGUNDO JUZGADO MILITAR. —Primer aviso: cito, llamo y emplazo a Ramón Cruz González y Juan Durán Villegas, para que, dentro de quinto día, contados desde la fecha, comparezcan a este Tribunal, (Ministerio de Defensa), a responder a los cargos que en su contra resultan en la causa N.o 638-40, bajo apercibimiento de ser declarados rebeldes. — Santiago, 18 abril 1941. —Bravo, Secretario. abril 22.

SEGUNDO JUZGADO MILITAR. Segundo aviso: cito, llamo y emplazo a Germán Fuenzalida Canales, para que, dentro de quinto día, contados desde la fecha, comparezca a este Tribunal, (Ministerio de Defensa), a responder a los cargos que en su contra resultan en la causa N.o 1658-40, bajo apercibimiento de ser declarado rebelde. — Santiago, 15 abril 1941. — Bravo, Secretario. abril 22.

S

EN SOLICITUD HABILITACION edad del menor Hugo Navarro Donoso, Juez Tercer Juzgado Letras Menor Cuantía Santiago ordenó citar a parientes y curador de solicitante y Defensor de Menores a comparendo para el 28 de mayo próximo 16 horas fin pronúncien se sobre petición. 23 abril

SEGUNDO JUZGADO MILITAR. —Primer aviso; cito, llamo y emplazo a David Bravo Mena, para que, dentro de quinto día, contados desde la fecha, comparezca a este Tribunal, (Ministerio de Defensa), a responder a los cargos que en su contra resultan en la causa N.o 734-40 bajo apercibimiento de ser declarado rebelde. — Santiago 16 abril 1941. —Bravo, Secretario. abril 22.

SEGUNDO JUZGADO MILITAR. Segundo aviso: cito, llamo y emplazo a Carlos Carriel Osses, para que, dentro de quinto día, contados desde la fecha, comparezca a este Tribunal, (Ministerio de Defensa), a responder a los cargos que en su contra resultan en la causa N.o 2010-39, bajo apercibimiento de ser declarado rebelde. — Santiago, 18 abril 1941. — Bravo, Secretario. abril 22.

SEGUNDO JUZGADO MILITAR. —Primer aviso: cito, llamo y emplazo a Jorge Pérez Salazar, para que, dentro de quinto día, contados desde la fecha comparezca a este Tribunal, (Ministerio de Defensa), a responder a los cargos que en su contra resultan en la causa N.o 3195-38, bajo apercibimiento de ser declarado rebelde — Santiago, 17 abril 1941. — Bravo, Secretario. abril 22.

SEGUNDO JUZGADO MILITAR. —Primer aviso: cito llamo y emplazo a Blanca Sandoval Aguilera, para que, dentro de quinto día, contados desde la fecha, comparezca a este Tribunal, (Ministerio de Defensa), a responder a los cargos que en su contra resultan en la causa N.o 211-40, bajo apercibimiento de ser declarada rebelde. — Santiago 15 abril 1941. — Bravo, Secretario. abril 22.

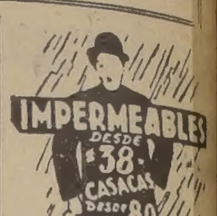

SEGUNDO JUZGADO MILITAR. —Primer aviso: cito, llamo y emplazo a Emilia Astorga Armijo, para que, dentro de quinto día, contados desde la fecha, comparezca a este Tribunal, (Ministerio de Defensa), a responder a los cargos que en su contra resultan en la causa N.o 910-40, bajo apercibimiento de ser declarada rebelde. — Santiago, 15 abril 1941. — Bravo, Secretario. abril 22.

SEGUNDO JUZGADO MILITAR. —Primer aviso: cito, llamo y emplazo a Pedro Miranda Medina, para que, dentro de quinto día, contados desde la fecha, comparezca a este Tribunal, (Ministerio de Defensa), a responder a los cargos que en su contra resultan en la causa N.o 1508-39, bajo apercibimiento de ser declarado rebelde. — Santiago, 15 abril 1941. — Bravo, Secretario. abril 22.

AUTO 3 ABRIL. CUARTO JUZgado concedió posesión efectiva herencia testada Ramón Urra Molinare a Clarisa Silva viuda de Didier. — Secretario.

QUINTO JUZGADO CIVIL. Alfredo Guzmán, veterinario, Maruri 868, expone que Guadalupe Olmedo Ulzurron compró a Juan José Molina los sitios 49 y 50 población Garín (Quinta Normal) escritura 12 noviembre 1908. Notaría Florencio Márquez de la Plata. El Juzgado ordenó colocar carteles correo. Consejo Defensa Fiscal y Conservador Bienes Raíces, publicar avisos "La Nación". Castro, Secretario. abril 21.

QUINTO JUZGADO CIVIL. CONcedióse posesión efectiva herencia intestada de don Daniel Rebolledo Correa a don Daniel Renato y Leonardo Alfredo Rebolledo de la Rosa, sin perjuicio derechos cónyuge sobreviviente doña Edelmira de la Rosa vda. de Rebolledo. Practicaré inventario solemne el 24 del presente, a las 16 horas. — Secretario abril 21.

QUINTO JUZGADO CIVIL. CONcedióse posesión efectiva herencia intestada de don José Alvarez Alvarez a don José Ramón Alvarez Roullaud, sin perjuicio derechos cónyuge sobreviviente doña Blanca Magdalena Roullaud. Practicaré inventario solemne 24 del presente, a las 16 horas. Secretario. abril 21.

PRIMER JUZGADO CIVIL. ABRIL 14 concedió posesión efectiva herencia de don Guillermo Miguel Gibbs a doña Luz Eugenia y doña Consuelo Miquel Zamudio. 23 del presente, 15 horas, practicaré en Secretaría, inventario solemne abril 21.

GRAN EXISTENCIA en CONFECCION de 1ª clase y Sobremedida Ofrece a su distinguida clientela y público en general la SASTRERIA "EL CREDITO NUEVO" Grandes facilidades de pago Entrega inmediata San PABLO 2675

EL 24 DEL PRESENTE, 15 HOras, ante el Cuarto Juzgado Civil de Mayor Cuantía, se rematará la propiedad ubicada en calle San Isidro N.o 1701 al 1709 de esta ciudad. Mínimum: de $ 81.422 Boleta 10 o/o. Bases y antecedentes en Secretaría. Juicio: Errázuriz Nicanor con Aránguiz Magdalena. — El secretario.

REMATE. — ANTE 2.o JUZgado Civil Mayor Cuantía se rematará el 30 del presente, horas, propiedad N.o 2111 Andes, de esta ciudad. Mínimum 24 mil pesos al contado. Antecedentes juicio Bastien con Fle... —El Secretario.

EMISORAS OTTO BECKE
ONDA LARGA Y CORTA DE 25 METROS
CB 89 C-B 1170
TRANSMITE HOY LAS SIGUIENTES OFERTAS DEL DIARIO LA NACION

12.45 A 13 HORAS

GASOMETRO SOLDAR. BULNES 3-B.

PELUQUERIA DE LA CRUZ. SAN Antonio 380.

FAMILIA EXTRANJERA, VENDE muebles. Lira 933.

JARDINES INFANTILES. LICEO Pedagógico. San Gregorio 1974. Ñuñoa.

TABLETAS JEWEL. AFECCIONES al hígado. Pídalas en las farmacias.

REPUESTOS ACCESORIOS. CENtral Electric. Morandé 281.

FERRER. SAN LUIS DE FRANcia 1650. Cielo de yeso en planchas.

ESCUELA PROFESIONAL FRANcesa. "Suzanne Rousset". Agustinas 879. Cursos rápidos profesional.

MALLAS Y TEJIDOS DE ALAMbre. Chacabuco 30.

TECHO ECONOMICO. PLANCHAS galpón. Chacabuco 551.

22 A 22 15 HORAS

ESCUELA CHILE DE TELEGRAfía Eléctrica. Bascuñán 260. Cursos, telegrafía.

REVELADOS COPIAS. CASA Hans Frey. Huérfanos 1066.

TRAMITACIONES Y CONSTRUCciones por Caja. Huérfanos 1294. Oficina 48.

SE HACE TODA CLASE DE INStalaciones Gálvez 128.

CAMBIO MUEBLES ANTIGUOS por modernos. Fono 51583.

CASA REMATES: MORALES. AV. O'Higgins 383.

ADMINISTRAMOS PROPIEDADES. Caja Propietarios. Sto. Domingo 1249.

ARRENDAMOS PROPIEDADES Caja Propietarios Sto. Domingo 1249.

DEMOLICION: MATERIALES DE construcción. Avda. General Bustamante 772.

DR. SCHMIDT HERMAN LDTA. Monjitas 721.

LABORATORIO: REMEDIOS. ALAmeda 2278. Clínica veterinaria.

Los AVISOS ECONOMICOS OBSEQUIAN A SUS AVISADORES LUNES y VIERNES los afamados productos FLORES de PRAVIA

MEMORANDUM DE "LA NACION"

ABRIL 21 LUNES

SANTOS DE HOY: ANSELMO Y SILVIO

SANTOS DE MAÑANA: SOTERO Y LUCIO

BOLETIN METEOROLOGICO

INFORMACIONES DE SANTIAGO

TEMPERATURA DEL AIRE (día 20).—Mínima 6.2° C. a las 5 horas.

Máxima 16.4° C. a las 13 hs. 30 minutos.

HUMEDAD RELATIVA DEL AIRE (día 20).—Máxima 83% a las 5 horas.

Mínima 55% a las 13 horas 30 minutos.

SOL: Salida a las 7 horas 9 minutos. Puesta, a las 18 hs. 14 minutos.

LUNA: Salida a las 2 hs. 41 min. Puesta, a las 15 hs. 42 minutos.

FASE: Luna nueva el 26.

BOLETIN DEL TIEMPO (Redactado a las 20 horas de domingo 20 de abril de 1941).

Se ha observado tiempo variable y nuboso con precipitaciones parciales en la región central. En el resto del país se registró buen tiempo con vientos del Suroeste.

PREVISION (Válido hasta las 20 horas del lunes 21 de abril)

Las condiciones atmosféricas tienden a mejorar en la región central.

ARICA a COQUIMBO.—Bueno. Nublados parciales. Probables precipitaciones de Caldera al sur. Vientos del Oeste.

ACONCAGUA a MAULE. — Variable. Chubascos. Tendencia a mejorar. Vientos del Suroeste.

CORDILLERA (Central). — Nevada. Tendencia a mejorar.

ÑUBLE a CHILOE.— Bueno. Nublados parciales. Vientos del Sur.

GUAFO a EVANGELISTAS. —Bueno. Vientos del Sur.

PERSPECTIVAS PARA LAS PROXIMAS 48 HORAS

Las condiciones atmosféricas tienden a mejorar en la región central y se observará buen tiempo en el territorio.

Turno de Boticas

En la semana del 19 al 26 del presente, estarán de turno las siguientes farmacias:

San Pablo, L. González, San Pablo 1796; Minerva, G. Medrano, San Pablo 3103; Andraca, A. de Andraca, Mapocho 4223; Santa Ana, Jacobsen y Cía., Catedral-San Martín; Imperio, M. Arce, Moneda-García Reyes; La Torre, L. Pérez, O'Higgins 3347; Germania, B. Reccius, Ahumada-Agustinas; La Caridad, Roa y Cía., 21 de Mayo 694; Rojas N.o 1, R. Rojas, Bascuñán 1500; Matadero, Huidobro y Cía., Franklin 704; Victoria, A. Ponce, Victoria-Cochrane; Hispano Chilena, O. Kappes, 10 de Julio-Carmen; Club Hípico, Franco y Cía. Ltda., B. Encalada 2150; Nataniel, Y. Torres, Nataniel 390; Vicuña Mackenna, J. A. González, V. Mackenna 521; La Unión, B. Sagües y Cía., S. Ignacio 2042; Nacional, A. Bustos, Portugal 1399; Asturias, J. Rodríguez, G. Avenida 4364; Kanter, R. Kanter, G. Avenida 2599; Andes, P. Villalón, G. Avenida 9965; Padig, P. Vuskovic, Avda. Hamburgo 26; Bulnes, L. Espinosa, Borgoño 311; Prado, J. v. de Vergara, Independencia 2598; Juana de Arco, A. Pizarro, Irarrázaval 3411; Centenario, A. Tapia, Recoleta 2298; Arriagada, M. Arriagada, J. M. Infante 242; Lembach, A. Lagos, Providencia 1996; Recasol, D. de Recabarren, Sevilla 1505; Ñuñoa, F. Batallé, Irarrázaval 1284; Palma, Lillo y Cía., Pío Nono 101; González, E. González, Pinto 1617; Dominica, E. Acevedo y Cía., Recoleta 701; Cristi, O. Cristi, F. Bilbao 2010.

DEFUNCIONES

Cristina Madrid Vergara, 44 años; Juan Bautista Partarreau; Adela Mardones E.; Ema Julia Peña, 1; Ramón Vega M., 64; Agustín Cuevas R.; Carmen Márquez A.; Clotilde Carreño O., 50; Delia Pérez R., 11; María Ramírez R., 36; Héctor Hernández S. M., 23; José Dolores Vera M., 41; Fidel Véliz V., 55; Luis A. Reyes N., 53; Carlos Elgueta G., 18; Saúl Aguilera R., 30; Alfredo Mateluna A., 51; Mercedes Herrera A., 36; Ramón González, 80; Juan Manuel Vergara C., 26; Juana Guajardo R.; Andrés Tapia, 11; Sergio Oteiza D., 19; Aurelia Rojas V., 75; Antonio Sotomayor Aguirre, 34; María Carrasco Hormazábal, 10; María Romero Flores, 88; María Chamorro Campos, 36; Juan Sanhueza Gangas; Berta Madrid Soto; María Larraín Zeballos; Félix Rosa Muñoz Carrasco, y 12 menores de un año.

BIBLIOTECAS Y MUSEOS

BIBLIOTECA NACIONAL. — Avenida O'Higgins entre Mac-Iver y Miraflores. Funciona de 9.30 a 12.30 horas y de 14.30 a 20.20 horas

SOCIEDAD DE FOMENTO FABRIL. — Biblioteca industrial.— Moneda 159, diariamente de 9.30 a 12 y de 14.30 a 18.30 horas menos los sábados en la tarde y festivos

SOCIEDAD NACIONAL DE MINERIA —Abierta al público de 9 a 12.30 y de 14.30 a 20.30 horas en Moneda 759.

MUSEO DE HISTORIA NATURAL — Quinta Normal de Agricultura abierto todos los días de 9.30 a 12 horas y de 14.30 a 18 horas.

NACIONAL DE BELLAS ARTES — Palacio de Bellas Artes, Parque Forestal, abierto todos los días de 9.30 a 12 horas y de 14.30 a 17 horas

HISTORICO NACIONAL. —Moneda 620, abierto todos los días a las 18 horas. Las Secciones de Historia Civil y Militar han sido trasladadas a Miraflores 50

LLAMADOS DE URGENCIA

Asistencia Pública, San Francisco 80, teléfono 69191; Posta N.o 2 de la Asistencia Pública, Maule esquina de Chiloé, teléfono 55408; Posta N.o 3 de la Asistencia, Chacabuco esquina de Compañía, teléfono 93838; Asistencia Pública de Ñuñoa, Villagra esquina de Irarrázaval N.o 1017, teléfono 61542; Asistencia Pública de Providencia, Manuel Montt 80, teléfono 89953; Prefectura de Carabineros, Moneda esquina de Morandé, teléfono 60151 Bombas 61171.

Cía. Manufacturera de Papeles y Cartones

CIERRE DEL REGISTRO

Por acuerdo del Directorio, a partir del 7 de Mayo próximo, se pagará a los señores accionistas, en las oficinas de la Compañía, calle Central 40, 3.er piso, el dividendo N.o 61 de $ 1.00 por acción, menos el 14% de Impuesto a la Renta.

El Registro de Accionistas permanecerá cerrado desde el 22 del presente al 7 de Mayo próximo, ambas fechas inclusive.

Durante el cierre del Registro, la Sección Acciones atenderá al público solamente de 3 a 4 P. M.

EL GERENTE

CADAVER DE UNA DESCONOCIDA EN EL RIO MAPOCHO

Pocos minutos después del mediodía de ayer, fué encontrado en el lecho del río Mapocho a la altura de la Fábrica de Cervecerías Unidas, en Providencia, el cadáver de una mujer desconocida, de más o menos 28 años de edad, que presentaba lesiones visibles. Se le envió momentos después al Instituto Médico Legal.

SEGUNDA SECCION

LA NACION

(EMPRESA PERIODISTICA "LA NACION" S. A.)

AÑO XXV N.o 8,538

AGUSTINAS 1269.- CASILLA 81 - D. SANTIAGO DE CHILE, LUNES 21 DE ABRIL DE 1941 PRECIO EN TODO EL PAIS: 80 CENTAVOS

CONTINUA CON TODA VIOLENCIA ATAQUE DE LAS FUERZAS ALEMANAS CONTRA LA LINEA DEFENSIVA GRE O-BRITANICA

Aun cuando la línea ha sido modificada en algunos puntos, se ha mantenido intacta a pesar del enorme desgaste material y humano de las columnas alemanas.— Sin embargo, en Berlín se anuncia que fué ocupada Trikkala, ubicada frente a Larissa en Tessalia.— En Albania continúa la retirada griega de acuerdo con los planes del Alto Comando

ATENAS, 20 (U. P.)— Las fuerzas alemanas continúan atacando fieramente a lo largo de toda la línea defensiva anglo griega que aunque por iniciativa aliada ha sido modificada en algunos puntos se mantiene integra.

En las esferas autorizadas se ha declarado que aunque los alemanes han avanzado en algún punto, en ninguno de ellos les ha sido posible abrirse paso a través de la línea aliada.

En Albania, las operaciones continúan su curso normal. Los griegos se están retirando sin encontrar dificultad y de acuerdo con el plan previsto por el comando.

Se recalca que el acortamiento de la línea aliada como consecuencia de la retirada griega en Albania ofrecerá una defensa más fuerte y eficaz.

ENORMES PERDIDAS ALEMANAS

Los alemanes están sufriendo pérdidas enormes en su ofensiva, hasta el punto que según informaciones desde Angora, se

INTENSA ACTIVIDAD DE LA R. F. A. Y DE LA LUFTWAFFE

sabe que están llegando continuamente a Bucarest y otras ciudades rumanas numerosos trenes llenos de heridos procedentes del frente de Macedonia.

Los esfuerzos alemanes para lograr una decisión han fracasado. La lucha más violenta se desarrolló ayer alrededor de Kalabaka donde los alemanes no consiguieron abrirse paso. Tampoco pudieron romper la línea aliada en el monte Olimpo y por el paso de Sarandoporon.

Esta mañana, la aviación alemana realizó tres ataques contra la zona de Atenas. En estos ataques tomaron parte 30 bombarderos alemanes que fueron interceptados por los cazas, que los dispersaron.

Varios de dichos aparatos enemigos en su huída volaron a poca altura sobre un suburbio residencial veraniego sembrando las calles de balas de ametralladora.

AVIONES DERRIBADOS POR LA RFA

Ayer la Real Fuerza Aérea interceptó a un grupo de "Stukas" alemanes que trataban de atacar a Calcis. Fueron derribados 10 aparatos alemanes, y otros muchos sufrieron daños, sin pérdida alguna por parte de la aviación inglesa.

El Boletín del Ministerio de la Prensa dice hoy textualmente:

"Los alemanes continúan atacando intensamente contra la línea de defensa anglo-helénica. La línea aliada, que ha sido modificada en algunos puntos por iniciativa del Comando, continúa intacta.

"El intento alemán de forzar una decisión inmediata ha fracasado. Las pérdidas alemanas son tremendas, y se ven obligados a traer más y más refuerzos de unidades mecanizadas, infantería y aviación.

"Los soldados británicos y griegos están luchando como leones y todavía mantienen sus posiciones.

Ayer la lucha fué especialmente dura en el sector de Grevena. Los alemanes atacaron en oleadas continuas tratando de abrirse camino a través de los pasos montañosos pero fracasaron pagando su intento con enorme número de bajas.

EN EL MONTE OLIMPO

"En la zona del paso Sarendoporon en el monte Olimpo los alemanes sacrificaron a millares la vida de sus soldados sin lograr pasar.

"Mientras los alemanes pretenden haberse abierto paso hacia el sur, debemos recalcar que en ningún punto han roto la línea de defensa que permanece fuerte e intacta.

"En Albania, las operaciones están siguiendo su curso normal. Nuestras tropas están efectuando en orden su movimiento de retirada en contacto con las tropas de Macedonia.

"El enemigo intentó explotar nuestros movimientos pero sufrió golpes aplastantes en favorables acciones de retaguardia".

El Ministerio de Seguridad Pública ha emitido el comunicado siguiente:

"La aviación alemana bombardeó intensamente ayer a la ciudad de Lamia causando da-

(PASA A LA PAG. 14)

Móvil del asesinato del editor Arena en EE. UU.

CHICAGO, 20 (U. P.)— El capitán de policía Patrick O'Connell dijo que creía que la muerte del editor Arena se debía a un asesinato posiblemente instigado por una mujer que tuviera algún agravio personal con él. Dijo además, que descartaba la teoría de que hubiese sido muerto debido a los editoriales antifascistas.

Uruguay rechazó la protesta del Gobno. de Roma

sobre ocupación de barcos

MONTEVIDEO, 20.—(U. P.) El Ministro de Relaciones Exteriores, señor Guani, declaró que el Uruguay rechazó la protesta italiana por la ocupación de barcos de los países beligerantes, y que estaban refugiados en puertos uruguayos.

Dijo que la respuesta fué enviada a Roma, pero que no ha sido dada a la publicidad.

El señor Guani declaró que la mayor parte los países americanos favorecen el principio de la proposición uruguaya de hacer uso de los barcos beligerantes refugiados en sus puertos.

Agregó que se está estudiando la adopción de una fórmula sin compromisos, aceptable para todos, que permita a todos los países hacer uso de dichos buques y reservar su libertad de acción individual.

El Ministerio de Relaciones Exteriores emitió un comunicado sobre el asunto, señalando que los buques refugiados de propiedad particular están bajo el eminente dominio de cada país, de modo que están sujetos a la jurisdicción de las leyes y las cortes de éstos.

Mil estudiantes italianos fueron recibidos por S. S.

CIUDAD DEL VATICANO, 20 (U. P.)— El Papa recibió esta mañana en audiencia a 1.000 estudiantes universitarios y profesionales pertenecientes a la Acción Católica italiana.

En la alocución que les dirigió hizo un llamado a los beligerantes de que sean generosos para con el enemigo. Dijo: "La humanidad y la caridad no disminuyen el patriotismo y el valor del soldado que en una guerra combate en defensa del honor de su país, ni impiden que el ciudadano combata con todas sus fuerzas contra las armas del enemigo.

"Pero la caridad prohibe a los combatientes atacar a los inocentes o a castigar al enemigo más allá de los límites de la justicia. El mundo no necesita odio y violencia, sino caridad y amor. Todos los hombres, aún los más poderosos, ante Dios no son más que pobres pecadores que necesitan la piedad de

La capital británica fué nuevamente el objetivo central de la aviación alemana

Se cree que el número de muertos a consecuencias del último ataque nocturno de la Luftwaffe será muy elevado

LA R. F. A. BOMBARDEO BASES DE INVASION

LONDRES, 20.— (U. P). — Esta capital aún vive bajo la impresión producida por el ataque destructor llevado a cabo anoche por la aviación alemana, que aún oficialmente se admitió hoy que había sido sumamente fuerte y que los daños eran muy grandes.

Por todas partes en la ciudad se ven los estragos causados por las bombas alemanas, que se han venido a sumar a los resultados del raid de la semana pasada, que, con el de anoche, son los más intensos que ha sufrido Londres en los meses recientes.

EL COMUNICADO OFICIAL

El comunicado conjunto emitido por los Ministerios del Aire y de Seguridad, dice lo siguiente:

Londres fué nuevamente atacado durante la noche. El ataque se realizó en gran escala, habiéndose causado grandes daños. S... [illegible]

Vista parcial de Londres, que sufrió un nuevo e intenso bombardeo de la Luftwaffe.

de víctimas sea bastante alto".

"También cayeron bombas en varios otros puntos fuera de Londres, principalmente en los condados del este y del sudeste. En varios lugares se causaron daños, pero el número de víctimas en esas zonas no son del todo elevadas".

"Se sabe que dos aviones de bombardeo enemigos fueron derribados durante la noche por nuestros cazas nocturnos".

BOMBEROS ACCIDENTADOS

Durante el ataque de anoche más de 30 bomberos y de las unidades de la A.F.S. quedaron atrapados bajo los escombros de un edificio de cuatro pisos que se derrumbó al caer sobre él mismo, simultáneamente, una bomba de alto poder explosivo y varias bombas incendiarias. El incendio que siguió impidió durante una hora a las brigadas de auxilio que trataran de salvar a algunas de las víctimas, pero durante el día fueron recuperados seis cadáveres, incluso el de dos telefonistas.

Ochenta personas fueron rescatadas de un lugar público, que fué alcanzado por una bomba, en momentos en que estaba lleno. Bajo los trozos de concreto, que son levantados por una grúa, se van encontrando numerosos cadáveres que son inmediatamente enviados a la morgue.

OTROS DAÑOS

Una bomba poderosa hizo explosión en una manzana donde está ubicado un hospital, pero se cree que solamente hay seis muertos. Los tres pisos de la casa de salud fueron evacuados, incluso la sección para mujeres poco antes del ataque, y otro

(PASA A LA PAG. 14)

PRIMER LORD DEL ALMIRANTAZGO ANUNCIO LA MUERTE DEL AS DE LA GUERRA SUBMARINA ALEMANA

Albert V. Alexander dijo que el Capitán Schepke, llamado por los alemanes "el lobo del Atlántico", murió al hundirse el submarino "U-100", bajo su mando, por la acción de la Armada

LAS FUERZAS DEL EJE EN LIBIA

LONDRES, 20 (U. P.)— En el discurso que pronunció en el Teatro londinense de Tottenham, el Primer Lord del Almirantazgo, señor A. V. Alexander, anunció la muerte del as alemán de la lucha submarina, capitán Schepke, que mandaba el submarino "U-100".

"Su submarino ha ido a reunirse con el "U-99", comandado por otro as, Otto Kretchmer, que se halla prisionero en nuestro poder, y tantos otros submarinos que han ido a parar al fondo del Atlántico.

"Tanto Schepke como Kretchmer fueron condecorados por Hitler con las hojas de roble, que es la más alta condecoración que Alemania otorga a sus piratas submarinos. Son tres solamente los comandantes de submarinos alemanes que han llegado hasta ahora a obtener tal distinción".

Agregó que tanto Schepke como Kretchmer hicieron uso de la palabra en mítines para reclutar personal para los submarinos. "Esta clase de noticias no creo que contribuya a animar a muchos voluntarios".

"EL LOBO DEL ATLANTICO"

"Se sabe que Kretchmer ha sido idealizado en Alemania con el apodo de "El lobo del Atlántico" y tenía el más alto record en la destrucción de buques. La forma en que estos hombres han sido elevados a la categoría de ídolos en Alemania, demuestra hasta qué punto los servicios submarinos dependen en realidad de esos pocos ases, por lo que tenemos motivos para congratularnos de la eliminación de esta clase de piratas de las rutas marítimas.

Después de declarar que cerca de 2.500.000 toneladas de buques enemigos han sido capturados, destruídos u obligados a ser sacrificados por sus propios tripulantes, agregó Mr. Alexander: "La batalla del Atlántico tiene altos y bajos pero puedo asegurar que ni los submarinos ni los aviones de gran radio de acción operan a placer. Continúa haciendo estragos en unos y otros, y a medida que aumenta la potencia y cooperación de la Armada con el Comando de la Costa, y es ampliado el número de destructores de escolta y corbetas, esos estragos aumentarán hasta ganar la batalla del Atlántico".

LOS 10 ESCAMPAVIAS NORTEAMERICANOS

Mr. Alexander indicó que los 10 escampavías guardacostas norteamericanos ya están en servicio. "Créanme que son buenos buques. La mayor parte de ellos son un poco mayores que los destructores y fueron construídos para detener a los buques de contrabando, y son más útiles aún que los destructores para proteger a nuestros convoyes y cazar a los piratas alemanes".

Recalcó que el Gobierno, no necesita pedir excusas por su decisión de ayudar a Grecia a costa de Libia y también defendió a la Armada por las críticas dirigidas contra ella por no haber impedido que llegaran a Libia refuerzos italianos y alemanes.

"A pesar de todo lo que se ha dicho sobre los refuerzos enemigos hemos destruído transportes italianos hasta una cifra de más de cinco ceros.

"Para los críticos de salón hicimos mal al arriesgar nuestra posición en Libia, para ir en ayuda de Grecia. Suponiendo que hubiéramos obrado de este modo, hay todas las probabilidades que las mismas personas hubieran sido las primeras en quejarse por no haber ido en ayuda de la valiente nación que está librando tal gran batalla por la causa de la libertad y la democracia.

EL PASO DE TROPAS DEL EJE A LIBIA

"Veo que la Armada ha sido criticada por no haber impedido que llegarán a Libia refuerzos alemanes e italianos, pero recuerdo que habiendo sido tomada la decisión de apoyar a Grecia, cosa que era cuestión de honor para nosotros, tuvimos que realizar una gran labor para transportar a gran número de soldados y material, y esa labor se realizó sin tropiezo gracias a la Armada. Al mismo tiempo hubo que mantener abastecimientos y una guarnición en Libia.

"Entretanto, la lucha continúa y continuará hasta obtener la victoria. No creo que sea posible que los dictadores vayan extendiéndose y que continuamente mantengan dominadas a las poblaciones de los territorios que han ocupado. Sus dificultades aumentarán a medida que aumentan los territorios que abarcan, del mismo modo que las dificultades de Napoleón aumentaron cuando su poder monstruoso se extendió sobre Europa desde Moscú a Alejandría.

"Los pilotos de los bombarderos de la Real Fuerza Aérea, están devolviendo fuertes golpes. Ello es evidente por las quejas de la radio alemana después de los ataques contra Berlín, Kiel, Bremen. A los alemanes no les gusta. Debemos continuar con esto, hasta que venzamos".

Berlín reanudaría negociaciones con Vichy siempre que Laval sea llamado nuevamente al Gobierno

Hitler habría informado a Petain de esta resolución del III Reich, según círculos dignos de crédito en Vichy

EL MARISCAL EN EL SANTUARIO DE LOURDES

VICHY, 20. (U. P.)— En círculos dignos de crédito se dice que Hitler informó a Petain, que está listo para reanudar la "colaboración franco-alemana", e iniciar negociaciones para un tratado por el cual se establecerá la paz permanente, siempre que Laval vuelva al Gobierno.

PETAIN EN EL SANTUARIO DE LOURDES

TARBES, 20. (U. P.)— Después de visitar Pau y el Santuario de Lourdes el Mariscal Petain marchó de esta ciudad a las 18.30 horas de regreso a Vichy, dando término a su jira por la región bearnesa.

El Mariscal llegó a Pau esta mañana desde Vichy para asistir a una manifestación agrícola regional, ocasión que aprovechó para pronunciar un discurso por radio en el que pidió la colaboración y ayuda de los campesinos franceses: "Debeis plantar cada centímetro de terreno disponible para asegurar la vida de Francia durante el próximo invierno de guerra".

A su vez prometió un nuevo estatuto social al campesinado, así como un amplio programa de electrificación y mejoras que compensen a los agricultores en sus esfuerzos actuales.

Después de oír misa en la iglesia de San Martín, el Mariscal inauguró una placa conmemorativa en honor de un héroe del siglo XVII, el Mariscal de Gassion, que peleó y murió durante la guerra de Treinta años.

EN EL CASTILLO DE ENRIQUE IV

En el antiguo Castillo de Enrique IV de Navarra y Francia, se celebró la ceremonia de la jura de fidelidad a la obra de reconstrucción nacional por los legionarios de la región vasca, bearnesa y de las Landas, haciéndosele entrega de una boina vasca de gran tamaño, llena de billetes de mil francos para la obra de auxilio nacional.

Después del almuerzo en la Prefectura, el Mariscal marchó a Lourdes donde observó una breve parada para orar en el santuario de la Virgen.

Desde allí se trasladó directamente a Tarbes, cuna del Mariscal Foch, a donde llegó poco antes de las 17 horas.

En la plaza central frente a la Prefectura, el Mariscal recibió el juramento de los nuevos legionarios.

Antes de marchar, el Mariscal depositó una corona de flores al pie del monumento al Gran Mariscal que fué su compañero de armas durante la guerra anterior.

En todas estas ceremonias, Petain fué acompañado del Almirante Darlan, del Ministro de Agricultura Caziot y del Jefe del Servicio de prensa M. Marión.

Graves incidentes en dos localidades indias

50 muertos y 300 heridos

BOMBAY, 20. — (U. P.) Hay 50 muertos y más de 300 heridos graves en Sikumeuslim, a consecuencia de disturbios comunales en Ahmedabad. Las dificultades comenzaron el viernes, produciéndose numerosos asaltos en los últimos dos días.

Las autoridades han tomado vigorosas medidas para restablecer el orden.

Un disturbio de menores proporciones, de origen hindú musulmán, estalló en Bombay el domingo en la noche, en el que resultaron siete heridos.

Cuadro de Velázquez fué descubierto en España

Representa a Cristo en la agonía

MADRID, 20.— (U. P.) Se ha descubierto un cuadro de Velázquez, que representa a Jesús crucificado, en agonía, que fué pintado el año 1631. El descubrimiento fué realizado por el académico Roque Pidal en el convento de clausura, llamado del Sacramento, donde se le invitó a acudir a tasar el cuadro, que aunque se lo estimaba como una obra valiosa, no se conocía quién era el autor.

ROPA INTERIOR
PARA SEÑORAS, CABALLEROS Y NIÑOS

Es notable el conjunto de Ropa Interior que presenta Gath & Chaves. La calidad es como siempre, la mejor ...Y los Precios Ventajosos

Pedidos Contra Reembolso a CASILLA 75-D. SANTIAGO

Solicite un Crédito

Para Señoras

CAMISON en buen jersey gamuza, colores rosa, salmón, carne y amarillo. Talles del 44 al 52 $ 35.80

PIJAMA en jersey borlón, adornada con crêpe satin, artículo de abrigo, colores rosa, carne, celeste y amarillo. Talles 44 al 52 $ 69.50

CALZÓN en rica gamuza, muy abrigadora, colores rosa, carne, celeste, nilo y amarillo. Talles 44 al 52 $ 12.90

CAMISETAS en jersey tricot, colores rosa, carne, blanco y celeste, con mangas $ 14.50 y sin mangas 10.90

Para Caballeros

CAMISAS de franela, cuello pegado, colores lisos azul, cáscara y plomo. Artículo especial para la temporada. Medidas 35 al 44 $ 42.

PIJAMAS de franela, colores lisos azul, beige y gris, modelo amplio. Medidas 4 al 8 $ 65.

CAMISETAS afraneladas blancas, tejido grueso, felpa compacta, medidas 40 y 42 $ 25.50, 36 y 38 $ 23.50

CALZONCILLOS haciendo juego. Medidas 40 y 42 $ 27.50, 36 y 38 $ 24.50

PULL-OVERS de pura lana, sin mangas, colores lisos beige, granate, verde, plomo y marino. Medidas 36 al 42 $ 23.80

CAMISETAS de lana, tejidas con hilados importados, tipo semi grueso. Medidas 36 al 42 $ 95.

CALZONCILLOS largos haciendo juego. Medidas 36 al 42 $ 98.

Para Niños

CAMISETA o CALZONCILLOS de buen algodón frisado color crudo, tejido semi grueso y de mucho abrigo, la pieza para niños de 12 a 16 años $ 19.50, de 6 a 11 $ 16.50 y de 3 a 5 años $ 12.90

CAMISETA o CALZONCILLOS de excelente algodón blanco, malla gruesa con frisa interior. La pieza para niños de 12 a 16 años $ 22.80, de 6 a 11 $ 18.80 y de 3 a 5 años $ 14.90

CAMISÓN en rico jersey algodón con adornos aplicados. Para niñas de 14 años $ 35, de 12 $ 32.50, de 10 $ 29.50, de 8 $ 27.50, de 6 $ 26.50 y de 4 años $ 25.50

BOMBACHITAS en fina gamuza. Para niñitas de 12 años $ 10.90 de 8 $ 9.90, de 6 $ 8.90 de 4 $ 7.90 y de 2 años $ 6.90

Grandes Ofertas
Encontrará Ud. también en nuestros Departamentos de TAPICERIA y ALFOMBRAS 4.o Piso. Visítenos.
VEA NUESTRAS VIDRIERAS

GATH & CHAVES
ESTADO ESQ. HUERFANOS
SUCURSALES VALPARAISO - CONCEPCION

EL CRILLON. —

Esta noche a las 22 horas, se llevará a efecto la comida de despedida de solteros que ofrecen sus relaciones don Eugenio Lanú Rodríguez y señorita María Angélica G. Huidobro Jaraquemada en vísperas de su matrimonio.

Las adhesiones se reciben en la caja del Crillón.

El jueves 24 del presente se llevará a efecto la manifestación que damas y admiradores de Pochita Núñez le ofrecen en el Crillón.

La señorita Rosa Guerrero Santa Cruz.—

Srta. Rosa Guerrero Santa Cruz Roosevelt

Sin cumplir los veinte años, en toda la primavera de la vida, se ha extinguido ayer la existencia de Rosita Guerrero Santa Cruz. Plena de belleza y juventud, de ilusiones y optimismos, comunicaba a su alrededor la alegría de vivir. Inesperadamente se ha ido para siempre, en un golpe incomprensible del destino que quiso alejarla de los suyos, tronchando esperanzas y desgarrando cariños, pero dejando estela luminosa de afectos y simpatías, de abnegaciones y virtudes.

Con infinita fe y ejemplar entereza se resignó a los misteriosos designios de la Providencia, y recibió su fin de niña con alma de gran mujer.

Sus funerales se verificarán hoy, a las 10 horas, después de una misa que se oficiará en la Capilla del Cementerio General.

INVITACION.—

Circula la siguiente invitación: "Helena Rubinstein invita muy cordialmente a usted y distinguidas amistades, a visitar el Consultorio de Belleza que por sus auspicios, y bajo la dirección técnica de Miss Sylvia Saxton, se acaba de inaugurar en la planta baja de Los Gobelinos.

Por deferencia especial de Los Gobelinos, Miss Saxton tendrá el mayor agrado en dar a usted una consulta de belleza, sin costo alguno, el día que usted lo desee, entre 4 y 7 de la tarde".

Notamos con especial agrado este nuevo servicio que Los Gobelinos brinda a nuestra sociedad, al traer a Chile los famosos productos de Mme. Helena Rubinstein. Como es sabido, el éxito mundial de Mme. Rubinstein se ha debido a que ha podido llevar a la realidad su lema fundamental de que "Toda mujer es bella si sabe dar realce a los puntos más hermosos de su fisonomía".

VENDEDORES
de vinos, preferible tengan clientela. Tratar: 18 horas, adelante. Calle
CARMELO N.o 2228
POBLACION MIRADOR

HASTA $ 500,00
mensuales necesito arrendar casita con sitio y gas, sector Providencia a Irarrázaval, cerca de carros. Pago por bimestres anticipados, sin comisionistas. Tratar:
SAN ISIDRO 221
bajos

Para tonificar a sus niños débiles, raquíticos, faltos de apetito recurra al
YODARSIL
Preparación eficaz y agradable al paladar.
Base: Yodo tánico, metarsinato de soda.

Matrimonios.—

Ayer fué bendecido el matrimonio de la señorita Estela Pizarro Trucco con don Valentín Saldías Blanco.

Fueron padrinos los señores Raúl Vergara Ruiz y Rafael Pizarro Argandoña; madrinas, las señoras Laura Blanco de Saldías y Estela Trucco de Pizarro.

Testigos en la ceremonia religiosa, los señores Carlos Bennet Argandoña, Guillermo Tagle Alamos, Diego Trucco Franzzani, Rafael Pizarro Trucco, Jorge Valdivieso Blanco, Ernesto Barreda Lagos, Eduardo Salas Pereira y Antonio Carrasco Blanco.

De la inscripción civil, los Sres. Manuel Trucco Franzzani, Juan Bennet Argandoña, Humberto Trucco Franzzani y Roberto Pizarro Trucco; Emilio Servoin del Campo, Jorge Santa María Richards, José Manuel Bezanilla Jaraquemada y Raúl Goycolea de la Cerda.

—Ayer se efectuó el matrimonio del señor Julio Herrera Vega con la señorita Rebeca Urzúa Gormaz.

Sirvieron de padrinos los señores Gustavo Herrera Vega y Manuel Gormaz, y de madrinas, la señora de Gormaz y la señorita Ester Letelier Vega.

—El 11 de mayo próximo, a las 12 horas será bendecido en la Capilla de los RR. PP. Franceses el matrimonio de la señorita Elena García Huidobro Ortega con el señor Luis Garcés Grez.

ENFERMOS. —

Se acentúa la mejoría de la señora Hertha Mackenthun de Mahn.

ALMUERZO AL EMBAJADOR EN GRAN BRETAÑA.—

El Cuerpo Directivo del Instituto Chileno-Británico ofrecerá en el Club de la Unión el 23 del presente mes (día de San Jorge), un almuerzo de despedida al señor Manuel Bianchi, Embajador electo a la Corte de St. James, al cual asistirán también, como huéspedes de honor, el Ministro de Relaciones Exteriores, el Ministro de Educación Pública, el Ministro de Defensa Nacional y el señor Francisco Walker Linares. El almuerzo será ofrecido por el Embajador de Gran Bretaña, en su calidad de presidente honorario del Instituto.

MANIFESTACION EN HONOR DE MARIA CRISTINA MENARES.—

Hoy, lunes 21, a las 17.30 se llevará a efecto en el Club de la Unión la manifestación que escritores y admiradores de la poetisa María Cristina Menares le ofrecen con motivo de su libro recientemente publicado.

Será esta una exteriorización de cariñosa cordialidad a la joven autora de "La Estrella en el Agua", que tan destacado sitio ocupa ya en las letras nacionales.

Las adhesiones se reciben hasta mediodía de hoy en la Caja del Club y en La Librería Nascimento.

MISA. —

Con motivo de cumplirse mañana martes seis años del fallecimiento de la señora Trinidad Moréas v. de Castañeda, se oficiará una misa a las 9 horas en la capilla del Cementerio Católico por el eterno descanso de su alma.

NACIMIENTO.—

Ha nacido María del Pilar, hija de don Ramiro Arrieta P. y de la señora Josefina Larraín de Arrieta.

—Un hijo de don Guillermo Mac Auliffe y señora Aurora Fontanés de Mac Auliffe.

—Una hijita de don Enrique Bonilla y señora Victoria Díaz de Bonilla.

VIAJEROS.—

A "Las Cruces" don Alejandro Vial Errázuriz y señora María Lira de Vial.

—De la Viña "Santa Lucía" en Molina, don Marcial Echenique Guzmán y señora Rosa Talavera de Echenique.

—A Mendoza se dirigirán próximamente la señora María Correa Pereira y su hija Marie de la Luz Irarrázaval Correa.

La manifestación de ayer en honor del regidor don Juan Urzúa Madrid

Concurrieron cerca de quinientos comensales.— Destacadas personalidades adherentes.— Discursos de los señores Otto Meyerholz y Salvador Fernández

EN UNA IMPROVISACION AGRADECIO EL FESTEJADO

A mediodía se llevó a efecto con extraordinario éxito, en el salón del Esplanade, una manifestación consistente en un almuerzo, que sus amigos ofrecieron al Regidor electo por Santiago, don Juan Urzúa Madrid, con motivo del magnífico, merecido y no igualado triunfo en las elecciones municipales verificadas el domingo seis de los corrientes.

La mesa de honor durante la manifestación de ayer a don Juan Urzúa Madrid.

LOS ASISTENTES

Concurrieron a este homenaje cerca de quinientos comensales, quienes hicieron objeto al festejado de diversas demostraciones de afecto, tributándole repetidas ovaciones.

Entre las personalidades asistentes, pudimos anotar al Embajador de Bolivia, Excmo. señor Hernando Siles, al señor Otto Meyerholz, presidente del Banco Central, al señor Salvador Fernández, presidente de la Central Mutualista, a don Enrique Delpiano, Director del Departamento del Tránsito, al señor Ricardo Letelier, Gerente del Banco de Chile ...a altos funcionarios públicos, dirigentes y miembros del Sindicato de Dueños de Autobuses, industriales gráficos, dirigentes de sociedades mutualistas; representantes de la prensa, y destacadas personalidades.

LOS ADHERENTES

A la hora de los postres, se dió lectura a numerosas adhesiones, entre las cuales pudimos anotar las siguientes:

De la señora Amanda Labarca, Directora de las Escuelas de Verano, de la Universidad de Chile, de don Alfredo Santa María, vicesuperintendente del Cuerpo de Bomberos de Santiago, del Diputado, señor Mardones, de don Osvaldo Garretón Silva, presidente del Sindicato de Dueños de Autobuses, del General de División, don Arturo Espinoza Mujica, del señor Ramón Vergara Montero, Intendente de Santiago, de don Gregorio Amunátegui, presidente de la Cámara de Diputados, del diputado, don Benjamín Claro Velasco, de don Gabriel Amunátegui, Director de la Biblioteca Nacional, de don Guillermo Labarca Hubertson, presidente del Partido Radical, del Coronel don Julio Benavides Domínguez, Prefecto, del Tránsito, de los señores Gustavo Campaña, Alberto Corteza, del Regidor, don Humberto Godoy, etc.

CARTA DE DON GUILLERMO EDWARDS MATTE

En seguida, el señor Luis Ramírez Sanz, dió lectura a una encomiástica carta dirigida al festejado por el señor Guillermo Edwards Matte, presidente del Club de la Unión, cuyo texto es el siguiente:

"Señor don Juan Urzúa Madrid.— Mieslimado amigo:

Créame que siento muy de veras que mi ausencia obligada de Santiago me impida concurrir a la manifestación que sus amigos le hacen con motivo de su magnífica elección última.

La celebración general a que ella ha dado lugar representa para mí, una fecunda esperanza de que lleguen a prevalecer la justicia y la bondad en el manejo de los destinos públicos.

En su desempeño de las labores municipales ha demostrado Ud. una de las condiciones más necesarias en una sociedad que requiere robustos remedios: la hombría para aplaudir o censurar los hechos de los hombres y de las autoridades, según el concepto sincero de lo que se cree el bien público y no, según el sentimiento partidista.

Mucho más feliz será el país cuando Derechas e Izquierdas comprendan que el futuro depende en gran parte de que el mal hay que condenarlo y sancionarlo, sean derechistas o izquierdistas quienes lo cometan, y el bien aplaudido sin consideración al origen político de su promotor.

Representa Ud. esa condición justiciera y proba, y nada puede significar mayor honra para un hombre público que la obtención de un concepto tan sólido y puro en la opinión de sus conciudadanos.

Lo que ha pasado honra también a la ciudad de Santiago y a su electorado; alienta pensar en que un hombre de esas condiciones morales, promisoras de futuro honrado y próspero, llegue a obtener una votación tan espléndida en la capital de la República.

Formulando deseos de que sus energías puedan seguir por muchos años en servicio de la rectitud y de la buena administración, queda una vez más su affmo. y S. S.

(Fdo.).— Guillermo Edwards Matte."

PALABRAS DE DON OTTO MEYERHOLZ

Terminado el almuerzo, usó de la palabra el señor Otto Meyerholz, presidente del Banco Central. Destacó, en primer lugar, la honra que significaba para él ofrecer la manifestación en el nombre del Comité Organizador.

Dijo en seguida, más o menos:

"Fácil, como leer en un libro abierto, es referirse a Juan Urzúa Madrid. De cuna modesta, deseó ser algo y servir a su patria.

Si la razón es fuerza, la bondad es poder. Urzúa Madrid ha tenido el poder de conquistar el afecto de sus conciudadanos, gracias a su probidad en sus actos privados, comerciales o públicos. Su ecuanimidad es tradicional.

Don Juan, — como le llamamos sus amigos —, tiene un carácter fuerte y ni los ostracismos, ni las envidias políticas le han amilanado.

Siempre ha puesto sus mejores energías en beneficio de la ciudad, de las clases modestas, de los niños desvalidos y de los obreros.

Por eso la ciudad ha reconocido sus méritos y fruto de ese reconocimiento es el triunfo merecido y magnífico que alcanzó en las pasadas elecciones municipales."

El señor Meyerholz terminó haciendo votos por la felicidad personal del señor Urzúa Madrid y por el buen éxito de su nueva misión en el Municipio.

DISCURSO DE DON SALVADOR FERNANDEZ

En seguida, pronunció un breve discurso, el señor Salvador Fernández, presidente de la Central Mutualista de Chile, quien más o menos, dijo lo siguiente:

"Se festeja en estos momentos a un hombre de grandes méritos ciudadanos y que ha desplegado gran actividad en favor del mutualismo nacional, entre los múltiples problemas que ha abordado y resuelto.

La Central Mutualista de Chile, por intermedio de su presidente, rinde un homenaje afectuoso a don Juan Urzúa Madrid y le desea el mejor de los éxitos.

AGRADECE EL SEÑOR URZUA

Por último, ocupó la tribuna el señor Juan Urzúa Madrid, quien, agradeció, más o menos en los siguientes términos, la manifestación de que era objeto:

"En verdad, no he querido escribir unas cuantas carillas para expresar mi agradecimiento a mis amigos, porque no lo habría hecho mejor que así, diciendo algunas palabras expontáneas, que retraten con sinceridad lo que siento en estos momentos.

Para un hombre que ha vivido todas las etapas de la vida, desde la miseria hasta un verdadero bienestar, creo que no es doble esperar los resultados que he obtenido y recibir la confianza con que ustedes me brindan en estos momentos.

Nunca calculé, lo que yo estaba haciendo, ni puse interés en mis acciones. La vida me ha premiado, y ustedes, con su bondad, han querido destacar lo que he hecho y hacerme creer que soy uno de los mejores servidores públicos; todo este cariño lo valorizo y lo agradezco infinitamente.

Al mismo tiempo, mido la enorme responsabilidad que llevo en mí. Si en el mundo hay gratitud, yo la llevo ahora y trataré de corresponder al afecto que se ha dispensado a mi persona en la mejor forma que esté a mi alcance.

El que entiende algo de política puede comprender lo que significa ganar cerca de siete mil voluntades y por esta razón, yo debería ser el hombre más orgulloso de la ciudad. (Aplausos).

Gran satisfacción es para mí haber llegado a este lugar y visto en vuestras caras la alegría y la estimación con que me veíais pasar. Esto nunca lo olvidaré.

En otras oportunidades, después de mi trabajo, me voy amplíamente satisfecho de los éxitos que ustedes, amigos míos, me hacen sentir.

La responsabilidad de servir a la ciudad es grande, pero trataré de cumplir con mi deber honradamente y con altura de miras.

El único deseo de mi vida es servir y seguiré sirviendo para responder a toda la gratitud que debo a cada uno de vosotros, amigos míos." (Largos aplausos).

MAÑANA SE INICIA LA JORNADA DE LAS DIRIGENTES DE ASPIRANTES DE LA A. J. C. F.—

Mañana se dará comienzo a la Jornada de Estudios para dirigentes de aspirantes que se llevará a efecto en el nuevo local de la A. J. C. F. en calle Agustinas 1480.

Las sesiones serán presididas por el Excmo. y Revdmo. señor Augusto Salinas, Obispo Auxiliar de Santiago, y por el Asesor Nacional de la A. J. C. F., monseñor Miguel Miller.

La Jornada se desarrollará en la siguiente forma: en la primera parte, una instrucción de fondo; en la segunda, un tema por una de las dirigentes.

Hablarán Elvira Prieto Vial, Inés Rocandio y Juana Oto Villa. La Jornada será en los días martes, miércoles y jueves, de 6.30 a 8 horas y finalizará el jueves con una clase práctica hecha por la presidenta Diocesana.

ESCUELA DE PROPAGANDISTAS

Mañana se abre la Escuela de Propagandistas, que funcionará en el nuevo local.

Las clases serán hechas por los siguientes distinguidos profesores: de Evangelios, Pbro. don Romelio Carreño A.; De Dogma, por el Pbdo. don Aníbal Carvajal; Sociología, el Rev. Padre David Riveros; Dicción y Oratoria, por el Pbro. don Bernardino Abarzúa; Acción Católica, por la señora Sara García de la Huerta de Eyzaguirre.

A ESTADOS UNIDOS.—

Se han dirigido a Estados Unidos las señoras Enriqueta Figueroa de Guzmán y Leonor Figueroa de Matta; don Carlos Jofré Vidal y señora e hija Graciela.

BAUTIZO. —

Ha sido bautizado Fernando Leopoldo, hijo del señor Fernando Briceño Saavedra y de la señora Inés Román de Briceño. Fueron padrinos el señor Oscar Ancieta Munizaga y la señora Elena Saavedra de Angieta.

MUSICA

HENRI GIL MARCHEX, PIANISTA FRANCES, ACTUARA EN LA SALA CERVANTES

Henri Gil-Marchex, uno de los brillantes pianistas franceses modernos, ha sido contratado por la Compañía Cinematográfica Italo-Chilena para dar algunos conciertos en la sala Cervantes de esta capital.

Henri Gil-Marchex es uno de los artistas más interesantes entre los modernos. Fué discípulo del maestro Louis Dolmer, que fué también el profesor de los artistas de fama mundial Eduardo Dissler y Alfredo Cortot. Obtuvo el primer premio en el Conservatorio de París.

Solista de las grandes sociedades sinfónicas de las principales capitales europeas, Gil-Marchex fué elegido para ejecutar en primera audición las "Noches en los jardines de España" de Manuel de Falla, en los conciertos del Queen's Hall de Londres y en la Sociedad Filarmónica de Bilbao.

Designado durante dos años consecutivos para interpretar las obras francesas en el Festival Internacional de Salzburgo, Gil-Marchex ha dado centenares de recitales en Inglaterra, Bélgica, Holanda, Suiza, Praga, Budapest, Viena, Egipto y Rusia. Ha hecho cuatro jiras al Extremo Oriente y en el Japón le tocó el honor de ser el primer artista europeo invitado a tocar ante la emperatriz. También se ha distinguido como un conferenciante sutil y un pedagogo de rara perspicacia.

La diversidad de sus dones y una cultura, a la vez, general y precisa, le permiten interpretar con igual maestría las obras clásicas y las de los autores contemporáneos más diversos.

El público musical de esta capital, que ha aplaudido en la sala Cervantes a tantos artistas musicales, recibirá con entusiasmo a este distinguido pianista.

Witold Malcuzynski partió ayer a Buenos Aires.

Después de haber obtenido un brillante éxito en sus cuatro conciertos efectuados en el Teatro Municipal, Witold Malcuzynski, el gran pianista polaco, partió ayer hacia Buenos Aires para iniciar el cumplimiento de contratos que le obligan efectuar recitales en Argentina, Uruguay, Brasil y Estados Unidos.

NOVIOS
ARGOLLAS de oro garantidas, macizas, selladas y grabadas, desde $ 98 el par. Entrega inmediata
Casa Sostin
NUEVA YORK 66 — No confundir

Nuevas condenas dictanse en España

Los ex Ministros Antonio Velao Oñate y Pedro Martínez Carton deportados por 15 años

FUERTE MULTA

MADRID, 20.— (U. P.) El Tribunal Regional de Reponsabilidades Políticas ha dictado sentencias contra los ex Ministros Antonio Velao Oñate y Pedro Martínez Cartón, condenándoles a una multa de 5 millones de pesetas cada uno y deportación durante 15 años.

El mismo tribunal anuncia que se mantiene firme la sentencia en contra de Francisco Largo Caballero, condenándosele a la pérdida de todos sus bienes y a la inhabilitación absoluta, además de 15 años de extrañamiento. El juez instructor de Responsabilidades ha comenzado los expedientes en contra de los diputados Ricardo Báez Medina y Eduardo Ortega y Gasset, y en contra de los catedráticos Pablo Azcarán Flores y Luis Recasens Siches, del magistrado Mariano Granados Aguirre, además del periodista Antonio Hoyos Vinent.

Conferencia de monarquista español en EE. UU.

WASHINGTON, 20 (U. P.)— Don Manuel de Agustín, marqués de Aguiar, inscrito en los registros del Departamento de Estado como representante de la Asociación Monárquica Española, la y del partido católico español, declaró que organizaría un ciclo de conferencias a cargo de destacados españoles en Estados Unidos, siendo su propósito demostrar que los principales objetivos de los realistas son verdaderamente democráticos.

"Queremos —dijo— restablecer la monarquía constitucional en España tal como la casa real británica. Deseamos unir todos los españoles y reconstruir el país. Necesitamos el apoyo de todos los españoles excepto el de los extremistas que obedecen gobiernos extranjeros".

Agregó que ya no habían entre dichos dinásticos entre los españoles desde la muerte de Alfonso. "Los alfonsistas y los carlistas —dijo— se han unido en torno de Don Juan... Creo muy posible que Don Juan venga a Estados Unidos".

Manifestó que el cuartel general del movimiento realista estaba en México, y que se estaba estableciendo ramas en todas las Repúblicas del Hemisferio Occidental.

CON EL RETIRO DE LA LIGA, FRANCIA ECONOMIZARA DIEZ MILLONES DE FRANCOS AL AÑO

Comentarios en torno a esta medida

VICHY, 20. — (U. P.). — El Gobierno ha anunciado que la retirada de Francia de la Sociedad de Naciones representa una economía de 10.000,000 de francos anuales, pero el reglamento de la Liga obliga a Francia a pagar su cuota de los dos años próximos.

La decisión del Gobierno ha sido aprobada por la prensa de ambas zonas. La prensa de París se muestra de acuerdo porque Francia sigue ahora a Alemania e Italia fuera de la Liga, y la prensa de la zona no ocupada porque en su opinión la actividad francesa en la Sociedad de Naciones había sido monopolizada por las izquierdas: Briand, Barthou, Boncour, Arnol y Albert Thomas fueron pacifistas de izquierda.

La nota oficial publicada por la Agencia noticiosa gubernamental, recalca que la Liga no actuó en absoluto desde 1939 en que fué expulsada la U.R.S.S. por su agresión contra Finlandia, y que nada hizo desde entonces para acortar la guerra o evitar su extensión.

En el diario "Le Jour", Fernand Laurent resume la opinión de la mayor parte de los observadores franceses en esta forma.

"En el clima insano de Ginebra fué donde Francia adquirió la enfermedad que la hizo sufrir pactomanía".

COMUNICADOS DE GUERRA DE LOS COMANDOS ALEMAN E ITALIANO

BERLIN, 20.—(U. P.).—El Alto Comando ha dado a la publicidad el siguiente comunicado de guerra:

"La fuerza aérea alemana llevó a cabo anoche un segundo ataque de represalia contra Londres, por el renovado ataque por aeroplanos británicos contra los barrios residenciales de Berlín, en la noche del 17 al 18 de Abril. En este ataque en gran escala, muchos centenares de aeroplanos arrojaron nuevamente enormes cantidades de bombas explosivas e incendiarias sobre la ciudad inglesa.

"Grandes incendios estallaron especialmente en la curva del Támesis, en los malecones Hilwall y en el distrito de Greenwich, cuyas grandes llamaradas pudieron observarse desde gran distancia, indicando claramente el terrible efecto causado por esta incursión de represalia, que nuevamente fué provocada por Inglaterra.

"En las llanuras de la Tesalia, las tropas alemanas siguen su avance detrás de las fuerzas británicas y griegas en retirada. Al oeste del Pindo el enemigo se retira ante las tropas italianas, y en algunos puntos demuestra señales de desintegración. Numerosos soldados griegos y unidades completas se han rendido a las tropas alemanas, que siguen avanzando hacia el oriente de la montaña.

"Bombarderos corrientes y de picada apoyaron las operaciones del ejército en la ocupación de Larissa y Trikkala. Atacaron a las tropas y columnas enemigas en su retirada con bombas y descargas de sus ametralladoras, destruyendo en un aeródromo a diez cazas tipo Gloster y otros más de tipo Spitfire, en un combate aéreo.

"En la zona norte de Yugoeslavia, hasta ahora 1,500 oficiales y 244,000 soldados prisioneros han sido contados.

"En el Africa del Norte, los ataques del enemigo contra Solum han resultado infructuosos a pesar de ser apoyados por unidades navales y aeroplanos. En Tobruck, los bombarderos alemanes, en la noche de 18 al 19 y ayer bombardearon las obras portuarias y otros objetivos militares, con bombas de gran peso. Impactos directos causaron grandes incendios y violentas explosiones.

"En las incursiones realizadas por los bombarderos alemanes contra la bahía de la Valetta en la isla de Malta, considerables daños fueron causados en los astilleros navales y en las bodegas. Un depósito de petróleo fué incendiado.

"Aeroplanos de reconocimiento armado, que ayer volaron sobre la costa oriental escocesa, destruyeron dos barcos mercantes enemigos, con un total de 8.000 toneladas.

"Durante una salida hecha por aviones de caza contra la costa sur británica, el enemigo perdió un caza de tipo spitfire en un combate aéreo. Aeroplanos enemigos no volaron ni en el día ni en la noche sobre el territorio del Reich."

COMUNICADO N.o 318, DE ROMA

ROMA, 20.—(U. P.).—El 318 comunicado de guerra italiano dice lo siguiente:

"Las divisiones novena y décima del ejército italiano llegaron ayer a la frontera albanesa, dominando en casi todos los puntos de la línea limítrofe la tenaz renaz resistencia de la retaguardia griega, después de salvar numerosos obstáculos en los caminos. Capturamos numerosos prisioneros y nos apoderamos de una enorme cantidad de armas y materiales.

"Sumerosas escuadrillas de cazas y bombarderos en picada con un total de 450 aeroplanos realizaron intensas acciones continuas contra el ejército griego en retirada. Atacaron también concentraciones de soldados y emplazamientos de artillería; hicieron impactos en puentes y destruyeron caminos. Centenares de camiones cargados con soldados y materiales también fueron destruídos. El aeropuerto de Katsika, cerca de Janina, fué atacado desde escasa altura; cinco aeroplanos que estaban en tierra se incendiaron. También fué bombardeada la base naval de Prevesa.

"Formaciones del cuerpo aéreo alemán bombardearon el aeropuerto de Micabba y el puerto de La Valletta; las obras portuarias fuero nalcanzadas por las bombas, y un vapor de gran tonelaje quedó averiado.

"Uno de nuestros submarinos torpedeó un destructor enemigo en el este del Mediterráno.

"En el norte de Africa la artillería y patrullas desplegaron actividad en la zona de Tobruck.

"Aviones enemigos bombardearon a Banghazi y Tripoli sin causar víctimas ni perjuicios de consideración.

"En el este de Africa no se ha registrado nada digno de mención."

UNA OLA DE RUMORES HA COMENZADO A CIRCULAR EN LA CAPITAL TURCA

ESTAMBUL, 20. — (U. P.).— Rumores sobre pactos, acuerdos y negociaciones de todas clases, han circulado profusamente en las esferas británicas, alemanas y rusas. Se ha sostenido que Turquía todavía podría firmar un pacto de no agresión con Alemania, puesto que Gran Bretaña lo aprueba ya que está ansiosa de alejar un ataque alemán contra Turquía todo lo que sea posible, pues no está actualmente en situación de dar a Turquía una ayuda efectiva.

Es más probable, sin embargo, la información de que un substancial acuerdo comercial turco-alemán pueda ser firmado dentro de poco.

El último y más sensacional rumor ha sido de que Rusia pronto firmará un pacto de ayuda recíproca con Turquía.

El ex Ministro yugoeslavo en Sofía, Milanovitch, quien se dirigió a Rusia desde Sofía, es esperado en breve en ésta, quien según se supone que habría actuado de intermediario en esta negociación.

Las noticias más concretas y de mayor influencia, sin embargo, han sido las del desembarco de tropas británicas en Basora, que aquí se cree impedirá cualquiera retractación del nuevo Gobierno del Irak de su promesa de continuar cooperando con Gran Bretaña. Se tiene entendido que ya hay un número considerable de tropas británicas y cantidades de equipos militares en Irak y las nuevas llegadas fortalecerán toda la posición británica en el Cercano Oriente para hacer frente a la agitación alemana entre los árabes.

F. Resurrección
Sastre para señoras y caballeros.
Dos diplomas en París y Buenos Aires.
MONJITAS 719.
Of. 6. — Tel. 62219.

HOY
REAL — TELEFONO 63555
VICTORIA — TELEFONO 60198
SANTIAGO — TELEFONO 88888

MATINEE A LAS 3 P. M.
TARDE A LAS 6.30 P. M.
NOCHE A LAS 10 P. M.
Ultimas exhibiciones de la producción francesa de la Triunfo Film:
ENTENTE CORDIALE
(o EDUARDO VII)
(Mayores y menores)
gran creación de
VICTOR FRANCEN y GABY MORLAY
Noticiario Paramount y CHILE AL DIA
Descriptiva de Santiago

SELECTA 3 TARDE 6.30
Ultimas exhibiciones de la graciosa película francesa:
ARLETTE Y SUS PAPAS
(Para mayores, no recomendable para señoritas)
NOCHE 10 P. M.
Función de la Colonia Arabe con la película:
LA DEFENSA
Hablada en árabe

NOCHE A LAS 10 P. M.
(Mayores y menores)
Presentación extraordinaria del film nacional
AMANECER DE ESPERANZAS
dirigida por Miguel Frank, y la interpretan Rogel Retes, María Teresa Guzmán y Rubén Darío Guevara.
Complemento: SANTIAGO DEL NUEVO EXTREMO, descriptiva sobre Santiago filmada por la Revista "Vea".
Matinée y Vermouth (hoy)
Ultima exhibición del film Paramount por Dorothy Lamour: TORBELLINO DE PASION.

PARCELACION DE LA GRAN HACIENDA "HIJUELA LARGA"
Se venden parcelas desde 2 hectáreas, con un tercio al contado y el saldo en 3 cuotas iguales con vencimiento en los años 1942, 1943 y 1944, con el interés del 7 por ciento anual
Se atiende en las casas del Fundo (Estación Linderos) y en
Oficina Carlos Ossandon
BANDERA 168. — (Sección Parcelaciones)

LA NACION

Santiago de Chile, lunes 21 de abril de 1941.

HORACIO HEVIA LABBE
Presidente

Domingo Melfi D. .. Director — Eleodoro E. Guzmán F. Gerente

LA BALANZA COMERCIAL CON EL PERU

Las negociaciones de índole económica que sostiene en La Paz la Misión Comercial Chilena se acercan a su término. Un plan con tres recomendaciones fundamentales es el resultado de dos semanas de nutrida labor.

Ahora, la Misión que preside el Subsecretario de Comercio, señor Heatley, se apresta para dirigirse a Lima, donde reanudará las gestiones económicas entabladas por el ex Canciller señor Bianchi Gundián, en su reciente visita a la Ciudad de los Virreyes. Ardua es la labor que espera a la comisión chilena, dadas las condiciones, excesivamente favorables al Perú, en que se desenvuelve el comercio con la nación hermana.

En 1939 Chile exportó al Perú mercaderías por valor de $ 1.629,802 (de seis peniques) e importó productos peruanos por valor de $ 30.315,766 (de seis peniques). El juego de las importaciones y exportaciones con dicha nación significa para Chile un desembolso de $ 28.685,964 (de seis peniques).

En ese mismo año la balanza comercial con la totalidad de los países del mundo arrojó un saldo favorable a nosotros de $ 230.100,000 (pesos de seis peniques). Relacionando esta cifra con la anterior se observa que cada diez años el comercio con el Perú nos hace perder cinco de la cantidad que obtiene en un año a su favor la economía nacional. Así, pues, la desequilibrada balanza comercial con el Perú significa un año de colapso comercial cada dos lustros.

Es increíble que este saldo tan severamente desfavorable no haya sido suavizado en alguna forma. Prolongándose año tras año, constituye una brecha que perjudica gravemente la economía nacional. Su persistencia es un factor anemizante que disminuye la frecuencia del ritmo de la industria y el comercio chilenos.

La Misión Comercial que preside el señor Heatley deberá encarar este problema, propiciando el aumento de las importaciones del Perú en nuestro país, a fin de que la balanza comercial se equilibre de una manera justa y equitativa.

Desgraciadamente, la economía peruana no está en situación de hacer concesiones. Las ventas de azúcar y lana, que constituyen los rubros más importantes de su comercio de exportación, han sido seriamente afectadas con la guerra, con lo cual las disponibilidades en divisas han disminuido. Este factor adverso dificultará las gestiones de un aumento de nuestras exportaciones al Perú.

La labor de la comisión chilena en Lima se adivina, pues, sumamente difícil, y las posibilidades de que las relaciones comerciales con la nación hermana se desenvuelvan en una forma más conveniente para nuestra economía, son mínimas.

Sin embargo, la imperiosa necesidad de poner fin a esta situación perjudicial debe ser el propósito central que guíe todas las actividades de la Misión Comercial Chilena durante su permanencia en Lima.

Plan extraordinario de Pavimentación

Santiago es una ciudad que se desenvuelve de una manera algo caótica. Carente de un plano ordenador y regulador, su crecimiento es el producto de iniciativas individuales una veces, estatales, municipales o de origen corporativo, otras. Debido a esto, no hay en su expansión lógica, ni orden, ni plan de ninguna especie. Cada impulso se ha orientado de acuerdo a la idea, el interés o la oportunidad del instante, sin tomar en cuenta para nada ni lo que se había hecho antes, ni lo que sería conveniente hacer después. Así se han desarrollado barrios, calles, comunas, que si por una parte representan un evidente progreso de urbanismo, de estética y de confort, por otra parte acentúan el carácter anárquico, disperso y desmesurado de nuestra capital. En oposición a este esfuerzo creador, y debido quizá a su carencia de líneas directivas, se ha producido la decadencia vertical e injustificada de partes enteras de la ciudad, y como en la vida urbana todo se amarra y se conjuga, el despego manifestado por algunos barrios ha traído consigo el descuido de buena parte de sus servicios esenciales.

A este respecto, la pavimentación —no obstante el innegable y vasto progreso experimentado en los últimos quince años— constituye, por su carácter indisimulable, una indicación de la marcha lenta que ha seguido nuestro crecimiento. En medio de los florecientes en que los propios interesados han logrado la construcción de calzadas magníficas, aparece de repente una calle —importante, sin embargo— en la cual, por razones difíciles de comprender, no existe pavimento de ninguna especie, salvo que se desee dar el nombre a la tierra apisonada por el peso de los transeuntes. En otras partes especialmente en el centro, la pavimentación es antigua, se encuentra deteriorada y no corresponde a las necesidades de la circulación en una ciudad moderna. Finalmente, hay barrios relativamente [illegible] cuyas calles son difícilmente transitables en invierno.

Comprendiendo que es indispensable terminar con este estado de incongruencia, la Dirección de Pavimentación de Santiago ha propuesto un plan extraordinario de trabajo, que modifica el programa general de pavimentación actualmente en vigencia. El decreto que aprueba la iniciativa de la Dirección consulta una inversión de 12 millones de pesos, los que se dedicarán, en parte— así lo esperamos—, a corregir las anomalías que quedan señaladas.

En más de una ocasión hemos insistido sobre la necesidad de prestar atención a algunos de los motivos que hacen que Santiago, no obstante la existencia de factores favorables, no consiga elevarse al rango de una ciudad moderna. La pavimentación es uno de los más importantes. Movidos por ella, elementos indispensables de higiene y de belleza entran a actuar en la vida ciudadana. De ahí que en casi todos los grandes países el pavimento precede siempre a la construcción de habitaciones.

Por tal razón, estimamos que la medida adoptada por la Dirección de Pavimentación Santiago tiene una trascendencia que es necesario poner en relieve, y que de ella se deriva una responsabilidad que es conveniente señalar.

CONFLICTOS QUE CONOCERA LA J. DE CONCILIACION

Las siguientes materias conocerá la Junta Permanente de Conciliación, los días 22 y 24 del presente:

Martes 22, 19.15 horas: 1.o, Actas y cuenta;

19.40 horas: 2.o, Personal obrero c| Salomón Saffie e Hijos;

20 horas: 3.o, Obreros servicio de Aseo c| Lorenzo Da Bove.

Jueves 24, 19.35 horas: 1.o, Empleados Depto. Sub Estaciones c| Cia. Chilena de Electricidad.

19.50 horas: 2.o, Obreros electricistas c| Del Fierro, Benitez y Fleischmann.

20.15 horas: 3.o, Personal obrero c| Cristino Alonso.

DE JOAQUIN EDWARDS BELLO

EL NUEVO PARLAMENTO Y LA CHILENIDAD

Desde luego, el aumento de la dieta en un ciento cincuenta por ciento se prestará a toda clase de comentarios. Es verdad que la vida encareció en un ciento cincuenta por ciento, pero ¿y el país?

No hay sólo diputados y senadores en Chile.

No importaría que diputados y senadores duplicaran o triplicaran sus sueldos si se produjera en ellos una revolución de buen sentido que iluminara sus mentes, recordándoles cuál fué el origen de los Parlamentos y cuál es el deber de diputados y senadores.

Yo se los voy a recordar con palabras de una obra de André Maurois:

"En Edad Media, cuando un rey necesitaba dinero y debía pedirlo a su pueblo, le parecía natural convocar a los representantes de las principales clases contribuyentes: los de la nobleza, los del clero y los de los comunes. La reunión de estos tres Estados se llamó Estados Generales, y era convocada en diversas formas por los soberanos que, a la unanimidad, despachaban a los Estados cuando habían obtenido los subsidios". En Inglaterra el clero pidió que no lo sumaran a los otros Estados, y de esta manera quedaron solamente la nobleza y los comunes, origen de las dos cámaras actuales.

La misión de estas cámaras consiste, de manera exclusiva, en refrendar los gastos de la nación, esto es, defender los dineros del contribuyente y procurar que sean empleados en obras de provecho. El estadista victoriano, Gladstone, hizo aprobar un proyecto que cortó a los parlamentarios ingleses toda iniciativa personal para gastar por su cuenta, para inflar los presupuestos y crear nuevos empleados públicos.

En parte principal, y también a la cuenta de los funcionarios británicos, se debe que Inglaterra haya podido mantener en forma mística la monarquía parlamentaria, en un mundo progresivamente asqueado del parlamentarismo. Antes de la catástrofe de Francia numerosos políticos, y entre ellos Tardieu, repudiaron el parlamentarismo. Comprendieron, aunque tarde, que en el sistema político se fraguaba la ruina, la anarquía de programas, en medio de una manía oratoria perfectamente estéril.

En nuestro caso, el parlamentarismo, lejos de refrendar los gastos y de propender a una buena inversión del presupuesto, se ocupa, bajo cuerda, de premiar servicios electorales y levantar la posición de correligionarios, ya sea en forma de pensiones, de puestos inútiles o paseos, cuyo financiamiento recae en el eterno burro del pueblo que paga: el contribuyente. Hombres a quienes no se les sacaría dos pesos ni con cloroformo, que no serían capaces de dar un billete a las viudas o madres de los héroes de sus partidos, se vuelven pródigos con el dinero del Fisco. Cuando llega un proyecto de oficina nueva, de anexo fiscal cualquiera, de legación o consulados, los parlamentarios, en vez de podar el informe en cuestión, en vez de suprimir lo frondoso, lo inútil y costoso, le agregan apéndices de su propia cosecha para satisfacer el enorme número de "sentidos", de "obligados", de compañeros que podrían llamarles desleales y que constituyen la plaga de nuestro sistema político.

La nueva dieta, con ser una enormidad, no pesaría bastante en la conciencia de los contribuyentes si se consiguiera aprobar el proyecto de ley que está pendiente y que presentaron a la ilustre Cámara tres radicales y tres conservadores, cuyos nombres deben ser conocidos:

G. González Videla.
Humberto Alvarez.
Jorge Urzúa.
C. Estévez.
R. Irarrázaval
J. Prieto.

Este proyecto constaba de un artículo único, una llave de oro para el cofre de la fortuna pública. Más adelante, en la Cámara de Senadores, el señor José Maza le dió la **tournure** definitiva.

Tengo a la vista el proyecto y sus modificaciones en boletín N.o 4.307, de 7 de septiembre de 1940. Si se aprobara dicho proyecto, la Contraloría General de la República, autónoma, sería el único organismo capacitado para fijar plantas fiscales, sueldos, gratificaciones jubilaciones, pensiones y toda la gama de pretextos con que cuentan los parlamentarios para hacerse **barras** artificiales con dineros de todos y a espaldas de las conveniencias nacionales.

Cuando se apruebe el proyecto en cuestión Chile habrá dado un paso decisivo en el camino del decoro, el progreso y la economía.

La chilenidad, este movimiento de cohesión y de concordia para resistir mejor en un futuro preñado de peligros, no desperdiciará, seguramente, una oportunidad como ésta para mejorar al barco de la nación, no en sus arboladuras, sino en el casco mismo. Algunos creen que la chilenidad consiste en aprender mejor la historia patria. Tal vez así sea en algunos sectores de la población. Yo no lo creo. Investigadores de historia abundan: hemos escudriñado de tal manera en ese sentido, que sabemos pormenores insignificantes de nuestro origen. Mucha historia y poca psicología; mucho recuerdo del pasado y muy poca bondad con el presente.

Lo que falta a la chilenidad es una economía sana. Lo demás vendrá solo, y el Parlamento tiene la palabra.

J. E. B.

Notas del día

ARTICULO DE LUJO

LAS ostras se han aristocratizado gracias a la tontería humana y no merced al libre arbitrio de los concesionarios. Cuando el saco de este sabroso molusco costaba un poco más de diez pesos, nadie las solicitaba; pero ahora que por igual medida cobran cerca de trescientos, todo el mundo las come. Han llegado así a parangonarse con las joyas, que cuanto más caras son, más tientan la vanidad de las mujeres. Por ser un producto acéfalo marino, las ostras se asemejan a quienes las ingurgitan, pues se necesita no tener cabeza para llegar a pagar dos pesos por cada una, precio oficial que ostentan en sus listas todos los restaurantes expendedores.

Como una gran noticia, la prensa ha informado ayer que el precio de las ostras no será alzado, gracias a la buena voluntad demostrada por Pedro Sánchez, Horacio González y Nolfo Muñoz, presidentes, respectivamente, de los sindicatos de mariscadores de Nal, Quetalmahue y Ancud. Esta consoladora aquiescencia ha sido lograda por dos altos funcionarios de la Dirección de Caza y Pesca, que debieron hacer viaje especial a la zona marisquera para resolver tan interesante y valioso asunto. Se temía que el decreto número 577 pudiera influir para que el valor de las ostras, puestas en una mesa con pan con mantequilla y medio limón, subiera por encima del que en la actualidad tienen, dos pesos cada una, cuando son grandecitas. Pero ya podemos descansar tranquilos; las ostras no subirán de este último precio, merced a un acuerdo en que han participado las autoridades ancuditanas, los felices concesionarios, los bondadosos presidentes de sindicatos y los diligentes funcionarios.

Será, pues, una gran satisfacción para los consumidores afortunados el saber que el valor de las ostras no se modificará en su perjuicio. A veinte pesos las diez ostras, es posible que haya algunos que puedan engullirlas; pero a mayor precio sólo habrían podido consumirlas los que entienden algo en el manejo de las divisas. Porque cambiar el sabroso molusco hermafrodita por el parlanchín [illegible] o por el substancioso mejillón, sería ya harina de otro costal, ya que cuestan más o menos ocho pesos cada uno. El acuerdo tomado en la reunión efectuada en Ancud tiene, acaso, más trascendencia que muchas conferencias internacionales.

E.

EL DISEÑADOR DE "LA BURRA"

HA muerto en Norte América C. Harold Wills, un nombre que a primera vista no dice nada, pero que, sin embargo, está asociado al enorme progreso alcanzado por el automóvil en los últimos veinte años. Harold Wills fué, en efecto, quien diseñó el modelo T de Ford—**la burra** — que aun marcha por todos los caminos del mundo y que ha sido, hasta ahora, el coche más barato que se ha conocido en la historia del automóvil.

Así como el coche que diseñó, Will era fuerte y modesto, y mientras su modelo triunfaba y envejecía, para ser reemplazado por los aerodinámicos elegantes y veloces, él, a la vez, seguía siendo un diseñador sencillo, que si bien había evolucionado en el arte de trazar las líneas, seguía siempre buscando lo esencial que había dado a su primer trabajo: economía y consistencia.

Wills y su célebre coche merecerían, en realidad, un homenaje del mundo moderno. En algún punto del globo debía erigirse un pedestal, y sobre él colocar un modelo T. "La burra"—o como quiera que se le llame en cada lugar del mundo—es la precursora del V-8 y otros vehículos de gran arranque. Fué ésta el verdadero **pioneer** entre los automóviles. Y en Chile contribuyó poderosamente al progreso, pues aunque hirviendo como una cafetera rusa, venció todas las cuestas y los malos caminos.

G.

Extenuados de fatiga

Para los que subestimaban la popularidad francesa del movimiento encabezado y encauzado por el General De Gaulle, deben haber sido reveladoras las palabras dichas por el anciano Mariscal Petain en un manifiesto que vió la luz el 11 del presente.

El Mariscal está alarmado con el exceso de jóvenes y aun de niños que saltan barreras y fronteras para alcanzar las huestes gloriosas que en Inglaterra y en Africa siguen tras la enseña tricolor de la Francia libre y eterna.

Sus palabras doloridas han expresado que son muchos los jóvenes que, extenuados de hambre y de fatiga, llegaron hasta la Embajada de Francia en Madrid, por no haber podido llegar hasta las tropas de De Gaulle en una dura y romántica peregrinación.

Y tan extraordinario debe ser este movimiento de huida hacia el exterior, hacia el sacrificio de la vida guerrera, hacia el ideal de libertar a Francia, combatiendo, que el Jefe del Estado francés en Vichy, se dirige a los padres de familia pidiéndoles que intervengan en este éxodo de héroes-niños, que quieren, a toda costa, la libertad del suelo patrio.

"Es hora de tratar las cosas en serio" ha dicho en su proclama M Petain; esto mismo pensó De Gaulle cuando, caída Francia, comprendió que para tratar "en serio" el problema de la libertad nacional, debía encauzarse con las ametralladoras en la mano.

Y esto mismo piensan los miles de muchachos que, humillados por la sumisión a los nazis, buscan por los caminos del mundo, fuera de las fronteras patrias, el rumbo que los lleve hasta las tropas, los buques o los aviones que aun combaten con la bandera francesa y contra lo que Francia combatió siempre: contra la opresión y la barbarie.

El llamado de Petain a los padres e hijos de familia —de 11 de abril— es la más sincera y clara confesión de como va tomando cuerpo el movimiento que Charles de Gaulle iniciara a favor de una Francia libre.

J. C.

La memoria de la Cancillería

Tenemos a la vista la memoria del Ministerio de Relaciones Exteriores y Comercio, correspondiente al año 1938, presentada en el presente año a S. E. el Presidente de la República, de acuerdo con lo establecido en el artículo 77 de nuestra Constitución política.

La memoria en cuestión ha sido redactada y ordenada en los meses de diciembre de 1940 y enero y febrero del corriente.

Toda la primera parte de este volumen, que alcanza 602 páginas de nutrida lectura, está dedicada a los asuntos panamericanos y especialmente a los temas tratados por las siete comisiones en que se dividió el trabajo en la última y Octava Conferencia Internacional Americana.

Trae también importantes referencias sobre las actividades de la Comisión de Expertos para la Codificación del Derecho Internacional, de conformidad a lo acordado en la 7.a Conferencia Panamericana celebrada en Montevideo en 1933. La Comisión de Expertos sesionó en Lima inmediatamente antes de la fecha inaugural de la 8.a Conferencia Panamericana, y asistió a ella, en representación de nuestro país, el Sr. Eugenio Cruchaga Ossa, como asesor jurídico de la Cancillería chilena.

La misma publicación dedica un vasto capítulo a la gestación y desarrollo de diversos tratados, convenciones y acuerdos internacionales puestos en vigencia provisional, tramitados íntegramente o cuya tramitación terminó en 1938. Allí está el acuerdo salitrero con Alemania, el convenio sobre tránsito de pasajeros con la Argentina, el acta relativa a la prevención de controversias, acta sobre cooperación intelectual y cultural, etc.

Luego una vasta información sobre instrumentos cambiados con Bélgica, Colombia Cuba, Checoeslovaquia, Estados Unidos, Francia, Gran Bretaña, Nicaragua, Perú. Se suman a estos los convenios panamericanos sobre mantenimiento, afianzamiento y restablecimiento de la paz y convención para coordinar ampliar y asegurar el cumplimiento de los tratados existentes entre los países americanos. Completan la memoria otra serie de documentos de vasto interés para los que se ocupan del estudio de nuestros negocios extranjeros.

Habiendo sido 1938 y los años siguientes de grande actividad en el campo internacional, la memoria en cuestión es especialmente amplia en los problemas relativos a los asuntos panamericanos, en conexión con sus actividades en pro de la política de buena vecindad.

SINTESIS DE LA SEMANA ECONOMICA Y FINANCIERA

ECONOMIA NACIONAL

En su día, dimos cuenta de los beneficios obtenidos en la selección de semillas con los equipos del Departamento de Divulgación y Propaganda Agrícolas de la Dirección General de Agricultura. En la actualidad la demanda para seleccionar semillas excede al número de equipos disponibles. En el año 1940, con una extensión sembrada interior a 1939 (829.886, contra 782.217 hectáreas), aumentó considerablemente el número de servicios prestados, (294.469.89 sacos en 1939, contra 339 333.56, en 1940). La experiencia recogida aconseja un incremento en la capacidad de trabajo de los equipos y en su número.

Diversos organos de prensa han formulado algunas críticas destructivas a la iniciativa de S. E. el Presidente de la República, sobre el establecimiento de Subsecretarios regionales. Desde el punto de vista fundamental de la Economía Nacional, la medida tiene especial interés, por cuanto sólo bajo una vigilancia idónea y con conocimiento de las necesidades en el propio terreno, puede llegarse a la solución apetecida en los problemas del carbón mineral y del carbón de madera destinado al consumo doméstico; del azufre, de insospechada calidad; de las aguas termales; de la crianza, beneficio, sanidad y transporte de animales; del problema maderero, y, en suma, de las obras públicas de mayor urgencia, como son las de regadío, aprovechamiento de la energía hidráulica y, especialmente, los caminos.

La aprobación y despacho en la Cámara de Diputados, del proyecto que crea la Empresa Carbonífera del Estado, pondrá fin a las dificultades sucedidas hasta la fecha en la producción y consumo de tan importante combustible. Se calcula que en el próximo mes de junio comenzará la explotación de la reserva fiscal de Colico, yacimiento que por sí mismo justifica la existencia de la Empresa del Estado. Hasta la fecha se ha invertido en cubicaciones y otros trabajos la suma de $ 2.500.000.

En respuesta a las críticas formuladas en la Cámara de Diputados, en contra de la política que el Ministerio de Tierras y Colonización sigue en la actualidad, en materia de bosques, el Ministro ha formulado una declaración documentada en la que rebate las acusaciones de que ha sido objeto. Afirma el señor Ministro que las apreciaciones acusatorias no tienen ningún fundamento, pues "el Gobierno ha conservado celosamente el patrimonio forestal del territorio". La respuesta constituye un interesante balance de la obra de gobierno en esta rama de la Economía Nacional.

El corresponsal de LA NACION en Lebú, ha recogido unas declaraciones de gran interés del Intendente de la provincia de Arauco, sobre los estudios que actualmente se realizan en el Departamento, para la mejor explotación de los yacimientos carboníferos existentes. Las comisiones de geólogos han dado por terminadas sus labores en la presente temporada. Hay actualmente tres minas trabajando con rendimiento normal, que será incrementado en la próxima primavera.

CHILE EN EL MUNDO

Después de una jira de diez meses por Colombia, Venezuela Panamá, Costa Rica, San Salvador, Guatemala y México, ha regresado al país el señor Eugenio Bonn, que fué comisionado en aquellos países por diversas firmas chilenas para la búsqueda de nuevos mercados. Sus impresiones optimistas indican que hay una tendencia marcada en el progreso del intercambio comercial entre Chile y los países iberoamericanos. Opina el señor Bonn que Colombia presenta grandes posibilidades para la colocación de productos manufacturados y materias primas, especialmente, lanas, y, en menor escala, productos químicos, drogas y ganados; Venezuela, es un excelente mercado para las frutas y los vinos chilenos, así como Panamá, Salvador, Costa Rica y Guatemala, constituyen otros tantos mercados aptos para la colocación de productos manufacturados, y, México, país de desarrollo industrial similar al chileno, cotizaría diversas clases de materias primas.

La Misión Comercial Chilena, en Bolivia finiquitará en breve los trabajos iniciados por el ex Canciller señor Bianchi, en su reciente viaje a aquél país. Entre los diversos acuerdos concluidos destacan los que se refieren a la creación de la Oficina de Fomento Agrícola e Industrial en La Paz, al aumento de facilidades que estimulen el comercio boliviano en Arica, a la extensión de la cláusula de nación más favorecida en los futuros acuerdos que se concierten entre ambos países y, por último, al estímulo de la producción de naranjas, en las provincias de Yungas y La Paz.

La Bolsa de Nueva York registró los más bajos niveles producidos desde el colapso de Francia, como consecuencia de la marcha de la guerra en los Balkanes. El precio del cobre no cambió. Se cree que, como consecuencia de la segura medida del Gobierno, tendiente a poner tope a los precios primarios, serán suspendidas, por carecer de objeto, las operaciones a corto y largo plazo.

Crónica internacional

Concesiones mexicanas a Estados Unidos.—Los buques de guerra sudamericanos pagan peaje en el Canal de Panamá.— Exigencias actuales y acuerdos de ayer —La flota India y su apoyo a Inglaterra.

Estados Unidos acaba de obtener concesiones de México mediante la concertación de un acuerdo sobre navegación aérea, que beneficia directamente a aquel país en su propósito de facilitar y simplificar las comunicaciones por el aire entre las bases de su costa occidental y el Canal de Panamá. Se trata de que aviones norteamericanos puedan volar en número ilimitado a través de México y utilizar sus aeropuertos y aeródromos militares, de paso a la Zona del Canal, sin otra formalidad que un simple aviso de 24 horas, mientras los mexicanos en vuelo a Estados Unidos pueden hacer lo mismo en cuanto lo deseen.

Tal reciprocidad no envuelve en el fondo sino una concesión amistosa a Estados Unidos de parte de México, de acuerdo con los propósitos de colaboración que animan a las naciones del Continente para la defensa hemisferial. Pero no representa para los mexicanos — dentro de lo práctico e inmediato que pudiera desprenderse de esta clase de acuerdos—otra ventaja que la de volar libre y placenteramente sobre el territorio norteamericano con sólo 24 horas de aviso y en número ilimitado.

Naturalmente, en el hecho, el acuerdo suscrito es un paso más en el camino de la política de protección en común del Canal de Panamá, cuya importancia en los transportes, la economía y la defensa hemisferial nadie desconoce. Pero esto mismo hace pensar, naturalmente, que todas las naciones del hemisferio, desde el paralelo 70.o Norte hasta el 56.o Sur, deberían obtener del Canal de Panamá mayores ventajas económicas que las que desde luego les representa su continuo uso, mediante el pago de apreciable derecho de "peaje" a la administración de Estados Unidos. Sobre esta idea, Chile, Perú y Ecuador, que por su posición geográfica dependen en alto grado de dicha ruta marítima, solicitaron en la Conferencia Interamericana de Navegación celebrada en Washinton en diciembre de 1940, la abolición o reducción de las citadas tarifas, que representan una formidable carga para nuestro comercio y el de los otros países nombrados incluso México, y una seria traba, además, para el buen desarrollo de las respectivas flotas mercantes. Esto se explica fácilmente por el hecho de que estas pequeñas flotas, de las cuales, venciendo gigantescos obstáculos, la más importante es la nuestra, han debido competir desde la apertura del Canal con aquellas compañías no sujetas a pago de peaje en este paso y aun subvencionadas fuertemente para hacer el servicio regular de pasajeros y carga en la costa occidental de Sud América.

Un acuerdo anglo-norteamericano de hace 40 años —bastante mas viejo aun que el Canal—, y que contemplaría el caso de la petición hecha por Chile, Ecuador y Perú, ha impedido hasta ahora continuar la gestión iniciada en Washington el año pasado. Pero de cuarenta años a esta parte, los tiempos han cambiado lo suficiente como para que se empiece a entender que muchas de las restricciones que se creyeron posibles entonces no pueden continuar siendo aplicadas ahora.

Desde luego, no dudamos de que Gran Bretaña, que ha cedido territorios a EE. UU. en el Caribe y se ha mostrado llana a aceptar cualquiera determinación que represente un gesto de solidaridad hacia su causa, no insistirá en mantener su punto de vista de 1901. Y en cuanto a Estados Unidos, su política de "buena vecindad" necesita traducirse pronto en hechos reales, tanto como para decidir a los demás naciones del Continente a juntarse en una acción común, que puede traer a éstas complicaciones y aun sacrificios difíciles quizá de prever y que reclaman por tanto una compensación justa.

Para Chile, por de pronto, la política económica que Estados Unidos observe en lo futuro respecto del Canal de Panamá, es de trascendental importancia. Es preciso tomar nota de que, aun en las circunstancias actuales, hasta los buques de guerra de las naciones iberoamericanas están sujetos a pago de peaje en el Canal. De modo que el Estado que es requerido para participar en los planes de su defensa está obligado, sin embargo, a fuertes desembolsos toda vez que uno de sus barcos atraviesa las esclusas, ya sea simple crucero de estudio u observación, o en busca de petróleo o armamentos que son adquiridos en los mismos Estados Unidos para mover las escuadras y mantenerlas en condiciones de contribuir a la defensa hemisferial.

Si la situación en el Mar Rojo se torna verdaderamente crítica, como no es raro que suceda a causa de los esfuerzos germano-italianos por el Canal de Suez, y si conjurado este peligro por los ingleses, los norteamericanos se deciden, a pesar de todas las amenazas, a enviar pertrechos y armamentos al Africa por el Cabo de Buena Esperanza, la potencia naval de la India tendrá, de todos modos, un papel importante en el curso de la guerra.

Desde que estalló el conflicto europeo, el Almirantazgo británico confió a aquella fuerza no sólo el patrullaje del Indico, donde en la pasada guerra, entre otros, se destacaron como corsarios alemanes el "Emden" y la escuadra del almirante von Spee, sino también le encomendó la seguridad de la ruta del Mar Rojo, que mantiene un activo movimiento desde el Golfo de Bengala y el Mar Arábigo hasta los grandes centros de la Europa Central.

Gracias al apoyo de la Marina India, ha sido posible a los ingleses— que concretan casi la totalidad de sus esfuerzos navales en la amenaza de invasión de sus islas, la batalla del Mediterráneo y la protección de las comunicaciones en el Atlántico— asegurar ese camino vital para la existencia del Imperio y, además, mantener un tráfico constante de barcos cargados con tropas y equipos, desde los puertos orientales hacia los frentes de Africa, sin experimentar una sola pérdida.

Al iniciarse las hostilidades en septiembre de 1939, la India, de acuerdo con el plan para la defensa imperial, estaba aumentando sus efectivos navales, que comanda en jefe el almirante británico Herbert Fitzherert. Pero en presencia del grave giro tomado por los acontecimientos y particularmente para esa zona, sobre todo después de la reciente firma del pacto ruso-japonés, los astilleros de la India trabajan febrilmente y aun reciben apoyo de Australia y de la metrópoli para completar el tonalaje a flote que exigirán las circunstancias en un momento que parece próximo, especialmente si el Japón interviene con sus armas en la acción del Eje.

El destino de la India, como parte del Imperio británico, y fuera de esto, desde el punto de vista de sus comunicaciones con el Occidente, está íntimamente ligado a la posible batalla de Suez.

Los norteamericanos, al decidirse a enviar auxilios a las democracias por el Indico, si no quieren arriesgar sus propias naves en la escolta de convoyes que a la vez deberán enviar al Atlántico, necesitarán de la colaboración hindú como parte del sistema imperial inglés y como aliado para hostilizar al Japón cuando éste empiece a combatir en la lucha a muerte, ya lanzada, entre las democracia y el totalitarismo.

R. VALENZUELA GAYMER.

CURSO DE PERIODISMO EN LA UNIV. CATOLICA

Desde hoy, está abierta la matrícula del Curso Práctico de Periodismo de la Facultad de Filosofía y Letras de la Universidad Católica, y que funcionará los días martes y viernes de 18.30 a 21 horas y los sábados de 15 a 17 horas.

Los cursos serán: Noticias, Redacción Periodística, Labor del Reporter, Historia, Legislación y Etica Periodística, Propaganda y Publicidad, Cultura General. Los cursos de técnica periodística estarán a cargo de don Lisandro Arriagada, graduado en la Universidad de Missouri, EE UU., y el Curso de Cultura General lo dirigirá el profesor don Miguel Anabalón Mora. Habrá también un curso de Gramática y Redacción Castellana.

Podrán matricularse en el curso los jovenes y señoritas que tengan conocimientos equivalentes a 8.o año de Humanidades y deseen adquirir los conocimientos elementales de una profesión que cada día tiene mayor importancia en el desarrollo de la sociedad.

La matrícula se atiende en la Secretaría de la Facultad de Filosofía y Letras, diariamente, de 10 a 12 y de 18 a 21 horas.

Se nos encarga invitar a los alumnos del curso que funcionó el año último, a una reunión que se efectuará en la Universidad el martes próximo a las 19 horas.

DECLARACIONES DEL CANCILLER MATSUOKA SOBRE EL PACTO DE NEUTRALIDAD CON LA U. R. S. S.

En Manchuli dijo a la prensa que el acuerdo se había firmado más rápidamente de lo imaginado y rebatió las versiones según las cuales este pacto era desfavorable al Japón

HOY DEBERA LLEGAR A TOKIO

TOKIO, 20 (U. P.)— El Ministro de Relaciones, a su llegada a Manchuli, declaró a la prensa japonesa: "No había esperado que el pacto de neutralidad con los Soviets pudiera completarse tan rápidamente, ya que las negociaciones duraron alrededor de diez minutos".

Matsuoka explicó que, aunque originalmente no figuraba en el itinerario de su viaje, hizo una visita de cortesía a Stalin y Molotov, con el fin de agradecerles la cordial acogida que las autoridades soviéticas nos habían hecho, y esto condujo a la conclusión del pacto de neutralidad".

El Ministro dijo que el propósito de su viaje a Europa fué "realizado con éxito pués discutimos varios asuntos con los jefes alemanes e italianos sin reservas, y como resultado de nuestras gestiones el pacto de las tres potencias fué afirmado. El ver las cosas por simismo es mejor que todos los libros sobre viaje: y creo que comprendo muy bien las condiciones actuales de las potencias del Eje".

MATSUOKA DEFIENDE EL PACTO

Según el corresponsal de la Agencia Domei en Machuli Matsuoka hizo una declaración en que defendió el pacto de neutralidad de los supuestos comentarios extranjeros de que el pacto es favorable a los Soviets y desfavorable para el Japón. Dijo: "Es perfectamente claro que tal comentario ha sido designado para provocar la antipatía de nuestro pueblo contra el pacto". Agregó que no era necesario mencionar que el pacto es ventajoso para ambas partes contratantes, pues de otro modo no habría sido firmado.

Terminó su declaración con un entusiasta elogio del "Notable mejoramiento" realizado en las condiciones internas de los Soviets desde su último viaje, en 1933, cuando fué a Ginebra

Añadió: En resumen, la Unión de los Soviets, para no citar a Alemania e Italia, hace preparativos completos, con firme resolución, para combatir la situación mundial, agravada en forma que no tiene precedente"

Matsuoka deberá embarcarse en aeroplano, desde Dairen, mañana por la mañana, con destino a Tokio

AYER PRESTO JURAMENTO NUEVO GOBIERNO NACIONAL DE GRECIA

El Gabinete está integrado por 10 personas y con el cargo de vice Premier quedó el Vicealmirante Alex Sakellariu que era Jefe del Estado Mayor Naval

MENSAJE DEL REY A SU PUEBLO

ATENAS, 20 (U. P.)—Ante el Arzobispo de Atenas prestó juramento a las 5.15 P. M. el nuevo Gobierno nacional que preside el rey Jorge.

El Vicepremier del Gabinete que consta de 10 miembros, es el vicealmirante Alex Sakellariu, que hasta ahora era Jefe del Estado Mayor Naval.

Tres de las carteras son ocupadas por generales, y del Ministerio de Seguridad Pública y del Interior se encarga el señor Maniadakis

El Vicepremier Sakellariu tomó parte en la campaña balkánica contra Turquía y Bulgaria en la guerra de 1912|13, y en la guerra contra Turquía de 1920|22. En 1917 estuvo encarcelado durante 42 meses por ser miembro del Partido monárquico.

MENSAJE DEL REY AL PUEBLO HELENO

El rey Jorge, dirigió un mensaje a su pueblo, que fué transmitido por radio, anunciando que él personalmente se hacía cargo temporalmente del nuevo Gobierno y pidiendo a todos los griegos continúen la lucha hasta la victoria final.

He aquí el texto del mensaje del monarca helénico:

"Helenos! Después de la muerte prematura de Alejandro Korizis que dió todas sus fuerzas a la gran lucha que ha sido impuesta al país por dos imperios poderosos, y en vista del momento crítico por que está atravesando el país, he decidido dirigir personalmente los destinos del Gabinete por el momento presente

"Ha sido constituído un nuevo Gobierno y hacemos un llamamiento al pueblo griego, a todos los que están combatiendo en el frente, y a todos los que están contribuyendo al esfuerzo bélico en la retaguardia, que se mantengan unidos firmemente para continuar la lucha por el honor y la independencia de la patria.

"Debemos defender a la nación hasta el fin. Este deber no es impuesto no sólo por las altas tradiciones de nuestra historia y la reverencia debida a nuestros valerosos muertos, sino también para conservar los derechos que adquirimos con nuestras victorias y sacrificios.

"Aseguremos plenamente nuestros derechos nacionales en nuestra hora de victoria. Por consiguiente os pedimos, helenos, os mantengais en calma y decisión, todos unidos y disciplinados para cumplir sin cejar nuestros deberes para con nuestro país. Que Dios salve a Grecia".

CON RAPIDOS ATAQUES LOS INGLESES HAN DETENIDO EL AVANCE ALEMAN EN AFRICA

Entretanto, las fuerzas defensoras de Tobruk han rechazado todos los ataques combinados italo-alemanes

INTENSA ACTIVIDAD DE LA R. F. A.

EL CAIRO, 20. — (U. P.). — En las esferas británicas bien informadas de esta capital, en las que se sigue con atención el curso de los acontecimientos en el norte de Africa y en los Balkanes, a los que se considera íntimamente ligados, se expresa que en Libia no se ha producido ningún cambio material en la situación, por lo que respecta al enemigo, en tanto que en Grecia no se ha producido ninguna rotura en la línea aliada, pues las tropas anglo-griegas proceden a retroceder en línea cerrada para acortar el frente, mientras que los alemanes repiten su táctica acostumbrada de lanzar grandes contingentes de hombres y material de guerra, sin tener en cuenta las cuantiosas bajas que sufren.

PARALIZADO EL AVANCE EN AFRICA

Las actividades bélicas en el norte de Africa están limitadas a las acciones de ataque y defensa en Tobruk y a las escaramuzas entre patrullas en la zona de Sollum donde los británicos, por medio de rápidos ataques, han logrado detener el avance de las tropas del Eje.

Estando contenidas las tropas germanoitalianas, el comando británico se ha dedicado por el momento a llevar a cabo una serie de ataques aéreos a las bases enemigas en el norte de Africa con el propósito de debilitar su organización y a la vez diezmar las columnas motorizadas que actúan en la Cirenaica, con el objeto de reducir la potencia de éstas, cuyo abastecimiento y reforzamiento se hace cada vez más difícil con la vigilancia que ejerce la flota imperial británica, en preparación para una contraofensiva, que en esta ciudad se considera como inminente.

TRIPOLI Y BENGASI, ATACADOS

El viernes y el sábado por la noche, tal como lo ha destacado un comunicado del cuartel general de las fuerzas aéreas británicas en Levante, fueron intensamente atacados los puertos de Tripoli y de Bengasi.

Dice el comunicado que se hicieron impactos directos en los barcos anclados en Bengasi, produciéndose incendios en los malecones y desembarcaderos. En Tripoli, también cayeron varias bombas en el molo español y en el molo del oeste, además de los barcos que fueron atacados.

El comunicado de la RFA. dice, luego: "Los aviones de bombardeo y los de caza, continuaron causando fuertes pérdidas al personal y al material del enemigo en la Cirenaica y en la Tripolitania el viernes y la noche del sábado. En varias localidades, incluso en Acroma, El Adem, Bardia y Monastir, numerosos vehículos y transportes a motor, fueron destruídos por los bombardeos y ametrallamiento. En el aeródromo de Derna, fueron bombardeados y dañados varios aviones enemigos. También fué atacado el aeródromo de Berka".

BOMBARDEO DE EL GAZALA

"Los aviones de caza llevaron a cabo una serie continua de vuelos de patrullaje, causando fuertes bajas a las tropas motorizadas, ametrallando, también el aeródromo de El Gazala, donde fué destruída una máquina 79 y fueron averiados varios aviones CR-42, que se encontraban en tierra. Dos Messerschmidts 109 fueron derribados sobre El Gazala, a la vez que era abatido un Junker 88 y varios otros averiados en un ataque sobre Tobruk"

Agrega el comunicado que el día viernes los aviones de caza derribaron en Grecia tres Junkers 77, dos Junkers 88, cuatro Messerschmidt 109 y un Heinkel 126, averiando a varios más sin tener la Real Fuerza Aérea ninguna pérdida. El día sábado, varias máquinas Junker 79, fueron averiadas sobre Melos. Añade a continuación: "Los cazas que escoltaban a los aviones alemanes de picada en bombardeo, que trataban de atacar a nuestras tropas en tierra, en varios puntos, y a los barcos surtos en Khalkis, fueron interceptados por nuestros cazas". No especifica, sin embargo, el día.

"Las posiciones y los transportes a motor enemigos en la zona de Desie y Alomata fueron bombardeados y ametrallados, haciendo impactos directos sobre las fortificaciones y edificios militares. Los cazas sudafricanos ametrallaron a un transporte a motor, al norte de Desie, causando daños considerables e incendiando varios tanques de petróleo".

Se agrega que la noche del 18 al 19 fué atacada Malta causando algunos daños materiales y resultando algunas víctimas entre los civiles.

Un Junker fué derribado sobre el mar.

En todas estas operaciones los británicos anuncian la pérdida de un avión

"ESTRELLA ROJA" COMENTA LA CAPITULACION YUGOESLAVA Y LA SITUACION EN GRECIA

Opina además que las fuerzas italo-alemanas en Africa del Norte operan con extremada cautela

MOSCU, 20 (U. P.)—El diario soviético "Estrella Roja", comentando la capitulación dijo que el ejército yugoeslavo, fiel a su reputación guerrera, luchó hasta el último instante, pero señaló que el combate era desigual.

Indicó que después de la caída de Sarajevo, "la situación se hizo desesperada y la posibilidad que había de que algunas unidades en los retiros montañosos no entregasen inmediatamente sus armas, no hacía cambiar la situación". Agregó que la situación griega es actualmente crítica y, "a no ser de que los británicos hagan lo posible por conservar las posiciones que por su situación estratégica sean las más vitales, la derrota del ejército griego es solamente cuestión de tiempo. La pérdida de Grecia sería una seria amenaza para Egipto".

Refiriéndose a la campaña en el norte de Africa, "Estrella Roja" dice que las fuerzas italo-germanas proceden cautelosamente al presente, y que la pausa será de corta duración, pues los británicos están decaydos ante el inminente y poderoso embate dirigido hacia el este.

SE MANTIENE RESERVA EN LONDRES SOBRE EN ENVIO DE FUERZAS BRITANICAS A LA CAPITAL DE IRAK

Se trataría de medida de precaución ante una posible acción alemana contra los campos petroleros de la Mesopotamia y las carreteras que conducen al Golfo Pérsico

LONDRES, 20 (U. P.)— Se mantiene en reserva cuanto se refiere al paso dado por B. Bretaña en Irak, después del anuncio hecho ayer, según el cual poderosas fuerzas imperiales desembarcaron en Basra y abrieron líneas de comunicaciones en el Medio Oriente mientras desmejora la situación en los Balkanes y el Mediterráneo a causa del continuo retiro de las fuerzas anglo-griegas en Grecia.

No se puede saber nada esta noche sobre los movimientos de tropas ni de los nuevos acontecimientos; pero se subraya que el anuncio ha creado la idea de que Gran Bretaña está adoptando precauciones indispensables contra un movimiento sorpresivo alemán hacia los campos petrolíferos en Mesopotamia y las carreteras que conducen al Golfo Pérsico y al Océano Indico, como posiblemente también hacia las que se extienden hasta la misma India.

Se estima que el movimiento de tropas hacia Irak es el resultado inevitable de la creciente amenaza contra la posición británica en el este del Mediterráneo, mientras las fuerzas anglo-griegas siguen retirándose ante la fuerte presión de fuerzas alemanas superiores. La ocupación alemana de Grecia precipitaría la amenaza del Eje contra el Medio Oriente, y hasta podría ejercer mucha influencia en la política de Turquía.

La llegada de fuerzas imperiales a Irak afianzará la posición británica en Palestina y Egipto y constituye una manifestación concreta de lo que Turquía puede esperar si fuera atacada

Hitler celebró su cumpleaños en un punto cercano al frente de batalla

Recibió los saludos de los altos jefes de las Fuerzas Armadas en su tren especial, donde está instalado su Cuartel General

DISCURSOS DEL GRAL. KEITEL, GOERING Y HESS

BERLIN, 20 (U. P.)— Adolfo Hitler celebró hoy su 52.o cumpleaños en un lugar próximo a los campos de batalla del norte de Grecia, nuevo escenario de las recientes victorias obtenidas por la maquinaria de guerra alemana que él organizó desde sus bases y que ahora dirige personalmente.

Rodeado de sus más fieles colaboradores, militares y civiles, el Fuehrer recibió las felicitaciones desde los más altos jefes hasta de los simples soldados que desde Larissa, plaza conquistada recientemente, le enviaron, reiterando sus promesas de seguir adelante bajo su mando.

La agencia noticiosa DNB informa que Hitler resolvió anoche esperar la llegada de su día onomástico a bordo del tren especial donde tiene instalado su cuartel general, el que se encuentra detenido en un punto situado cerca del frente balkánico.

SALUDO DEL GENERAL KEITEL

El Canciller alemán estuvo acompañado de gran número de altos jefes y otros funcionarios de gobierno, en el coche comedor de su tren especial. Cuando el reloj dió las campanadas de las doce de la noche, el general Keitel, jefe del Estado Mayor de las fuerzas militares del Reich, se puso de pie y expresó sus saludos y felicitaciones a Hitler.

La DNB agrega: "El general Keitel recordó que algunos cuantos miembros del cuartel general que se encontraban allí presentes, habían ya participado, durante más de tres años, en todas las campañas y jornadas victoriosas del Fuehrer, sin que se hubiera producido cambios en el personal. Dijo que el año que Hitler acababa de pasar era el año de los éxitos más grandes y gigantescos y recalcó el hecho de que durante una quincena las fuerzas armadas alemanas, dirigidas directamente por él como su comandante en jefe, habían nuevamente derrotado a un contrincante pagado por Gran Bretaña y que en esos momentos atacaban a los británicos que huían del continente europeo Terminó Keitel prometiendo que las fuerzas armadas alemanas seguirían victoriosamente a su Fuehrer, a todas partes".

BRINDIS POR LA VICTORIA

Dice la DNB que después de recibir el saludo del general Keitel, Hitler, en unión de todos los miembros de su estado mayor, brindó por la victoria. La agencia alemana agrega: "El Fuehrer pasó cordialmente la primera hora del segundo cumpleaños que celebra en plena guerra. Continuamente fueron recibidos, en forma ininterrumpida, una serie de informaciones militares, políticas y diplomáticas, ya sea por teleprinter o por una estación de radiotelefonía de onda corta, predominando por sobre todas ellas las noticias sobre el inminente derrumbe final del frente anglo-griego en los Balkanes, las que indicaban que de un momento a otro se puede esperar una virtual catástrofe militar para los británicos".

"Entretanto comenzaron a llegar los primeros telegramas de felicitaciones, causando especial placer y satisfacción el telegrama de felicitación del aliado italiano, que llegó alrededor de la medianoche. Unos cuantos minutos después de la medianoche llegó un mensaje enviado por los soldados alemanes que durante el día habían participado en la ocupación de Larissa, quienes felicitaban al Fuehrer". Finalmente Hitler se retiró a descansar a la 1.30 A. M.

SALUDOS DE LOS ALTOS JEFES MILITARES

La DNB informa que hoy Hitler inició el día con sus acostumbradas entrevistas con los jefes militares, con quienes discutió los aspectos de la campaña bélica hasta cerca de las 11 A. M. Alrededor de las 11.15 A. M. llegaron para saludar a Hitler el mariscal Herman Goering, el almirante Eirch Raeder y el general Walter von Brauchitsch, comandante general en jefe del ejército alemán, quienes tuvieron que esperar unos instantes antes que descendiera Hitler del tren, frente al cual estaba alineada su guardia personal acompañada por una banda de músicos.

En esos preciosos momentos Hitler escuchaba ante un altoparlante el saludo de Rudolf Hess, que era transmitido por radio, quien le transmitía las felicitaciones del Reich: "Todos nuestros mejores deseos son para vos, y unidos oramos: Dios señor nuestro, conservad a nuestro Fuehrer." Hess agregaba en su saludo. "Vos habéis defendido a nuestra patria de las tentativas destructoras del enemigo. Mediante vuestras victorias únicas habéis prestigiado al pueblo alemán ante el mundo, lo que hace unos cuantos años era considerado como imposible. El pueblo alemán contempla esas victorias con un orgullo eterno. La fé que tiene en vos es ilimitada."

REVISTA A LA GUARDIA DE HONOR

Después que Hess hubo terminado su discurso, Hitler bajó del tren, a las 11.25 A. M. y pasó revista a la guardia de honor integrada por los regimientos "Gran Alemania", "Hermann Goering" y a continuación regresó a la plataforma, para recibir los saludos de Goering, Raeder y Brauchitsch, a quienes agradeció asimismo el saludo del Ministro de Relaciones Exteriores de Alemania, barón Joachim von Ribbentrop; de Heinrich Himmler, jefe de la policía secreta alemana; de Hans R. Lammers, Ministro del Reich, y de Otto Dietrich, jefe de prensa del Reich y de otros funcionarios más.

Alrededor de la 1.30, Hitler y todo su estado mayor volvieron a subir al tren, donde continuaron trabajando.

LAS PALABRAS DE GOERING

Durante su discurso de felicitación, Goering manifestó a Hitler: "El mejor obsequio de las fuerzas armadas de Alemania para vos, es la promesa de derrotar al enemigo, donde quiera. En otro párrafo de su discurso, el mariscal dijo: "Vos, mi Fuehrer, sois el fiador de nuestra victoria final. Vos y nuestras tropas la impondrán en todos los lugares. En los corazones ardientes de nuestros soldados esta la promesa de la victoria, doquier vos la ordenéis .La resolución que nos anima a todos nos hará victoriosos."

Al comenzar Goering dijo: "Mi Fuehrer, en nombre de todo el ejército alemán y de sus comandantes, os traigo los más fervientes saludos de la maquinaria de guerra, especialmente de aquellas unidades que, bajo vuestro mando directo, han demostrado en los últimos días que saben cómo conquistar."

FRENTE A UNA GRAN BATALLA

"Hoy nos encontramos nuevamente en medio de una gran batalla. Esta vez el soldado alemán es invencible. Su invencibilidad y su capacidad para vencer en todos los frentes no han sido conseguidos mediante nada. Se debe al esfuerzo pesado y a la increíble carga de responsabilidad que habéis llevado en los últimos años. Las tres condiciones que han hecho posible la victoria han sido: equipo con toda clase de armas, el adiestramiento y la dirección."

"Sé como habéis luchado sin descanso durante todos esos años para proporcionarles el mejor equipo posible, para ver que en la próxima lucha tuviesen los mejores tanques, los mejores cañones y los mejores aviones. Habéis sido vos mismos quién siempre recalcó que la condición necesaria para obtener la victoria era tener el mejor equipo del mundo."

"Vos habéis reconocido la necesidad de ello por vuestra experiencia en la guerra mundial, no como comandante supremo, sino como simple soldado y cabo."

"Sabíais que no era mediante teorías, sino imaginándose lo que el pequeño hombre necesitaba, que el comandante en jefe puede asegurar la victoria de sus tropas."

"Luego viene la dirección. Sabemos que con vuestra dirección solamente podemos conquistar. Conocemos vuestro genio. Todo el mundo sabe que no solamente habéis creado esta afilada espada, sino que sabéis también como utilizarla."

"Hoy os agradece todo el pueblo alemán y el ejército del Reich, y os dirigen sus más fervientes bendiciones. Sabemos que el Todopoderoso ha derramado sobre nosotros su bendición al darnos este jefe."

El locutor de la radio de Berlín anunció que el tren en el cual se encontraba Hitler se había detenido en un angosto valle, junto a un pequeño arroyo. Junto a la plataforma de la estación se había erigido un tabladillo especial, lugar donde Goering pronunció su discurso.

La DNB., dice una delegación de ucranianos, miembros del gobierno máscico de Hitler al gobierno general en Cracovia, presentaron personalmente sus saludos por el onomástico de Hitler al gobernador general, a quién le entregaron varios obsequios, consistentes en obras hechas a mano por los ucranianos, para que se los enviara a Hitler a nombre de ellos.

EL CUERPO DIPLOMATICO

BERLIN, 20.— U. P.).— Los miembros del cuerpo diplomático, incluyendo al Encargado de Negocios de los Estados Unidos, Leland Morris; al Embajador japonés Oshima, y a Zamboni, quien substituye al Embajador Alfieri, observaron hoy día, en honor al cumpleaños de Hitler, el procedimiento de costumbre, dirigiéndose a la Cancillería del Reich, para firmar el libro de huéspedes.

La opinión pública de EE. UU. frente a la guerra europea

Encuesta del Instituto Gallup, sobre la posible participación en ella de La Unión

NUEVA YORK, 20. — (U. P) —Gallup, la conocida empresa norteamericana de encuestas, haciendo un resumen de su última encuesta dentro del público estadounidense, dice: "Muchos norteamericanos hacen un importante distingo entre entrar a la guerra con un Ejército Expedicionario norteamericano, tal como en 1917, o hacer la guerra sólo con un número limitado de barcos de guerra y fuerzas aéreas. Mientras la mayoría de los votantes se oponen en principio al envío de tropas, muchos de ellos indican que las opiniones pueden estar sujetas más tarde a cambios".

El resultado de la encuesta, demuestra que un 17 por ciento es favorable al envío de un ejército para ayudar a los británicos, un 24 por ciento favorece la idea de enviar parte de la fuerza aérea, y un 27 por ciento sugieren la idea de enviar una parte de la flota

ROOSEVELT APROBO QUE MEDICOS VOLUNTARIOS NORTEAMERICANOS SE DESEMPEÑEN EN GRAN BRETAÑA

Estos voluntarios serán enlistados en la Cruz Roja de acuerdo al tratado de este organismo en Ginebra, que ha sido siempre respetado por los beligerantes

HYDEPARK, 20. (U. P.)— El Presidente Roosevelt hizo una declaración oficial por la cual aprobó la solicitación de mil jóvenes norteamericanos para servir voluntariamente en Gran Bretaña, con el fin de hacer frente a las "desesperantes" agudas necesidades de los hospitales militares y civiles.

Dijo que los voluntarios serán enlistados por la Cruz Roja de Inglaterra y trabajarán "bajo la protección del tratado de la Cruz Roja de Ginebra, que ha sido respetada por los beligerantes desde 1864"

Los voluntarios aceptados en el servicio de la Cruz Roja británica no necesitarán jurar fidelidad a Gran Bretaña ni perderán su ciudadanía norteamericana.

El Presidente agregó: "El Cirujano General y los dirigentes de Salubridad Pública me acompañan en la creencia de que debiéramos alentar a los médicos norteamericanos elegibles para prestar voluntariamente sus servicios en esta obra humanitaria con nuestros amigos británicos.

"Los médicos que Gran Bretaña necesita tan desesperadamente pueden hacer mucho para curar las heridas infligidas tanto a los civiles como a los militares en esta cruel guerra. Al cualquier médico norteamericano elegible y que pueda ir a servir en esta causa se le presenta una espléndida oportunidad".

Roosevelt habló en su calidad de presidente de la Cruz Roja Norteamericana.

NUEVA "BOSTITCH" B-8

TRES — MAQUINAS — EN — UNA

ENGRAPADORA, TENAZA Y TACHUELADORA
Modelo "Dynámico"

A un precio excepcionalmente BAJO

Ponga la nueva B-8 al servicio en su escritorio. Es tan fácil para manejar como un botón de presión, y tan fácil para cargar como una pluma estilográfica.

Con muchísimo gusto le haremos una demostración, sin obligación alguna por su parte.

DAVIS & COMPAÑIA

SANTIAGO — Bandera 135. VALPARAISO — Blanco 963.

Contra NERVIOSIDAD tome FITINA

A BASE DE FOSFORO VEGETAL

De composición científica la Fosfatina Fallières rica en vitaminas encierra harinas y féculas diversas escogidas y parcialmente digeridas bajo la influencia de tratamientos especiales.

Es el alimento ideal de los niños después del destete, de los ancianos y de los convalecientes, a causa de la facilidad de su digestión y de sus propiedades fortificantes.

El uso de la Fosfatina Fallières es económico. El tarro grande permite preparar 50 platos de manera que el costo de cada uno sale sólo a 20 centavos.

¡El astro de los cigarrillos! — Ahora con cupones para lindos regalos!

MARISCAL 60 ctvs.

IMITARAN SU CALIDAD; PERO IGUALARLA NUNCA!

...Franco es ...lado en la ca... ...al Uruguaya

...ción del Gob. de Paraguay

...VIDEO, 20.—(U. P.) ...Press se ha infor... que el Gobierno uru... accediendo a un pedi... gobierno del Paraguay, ...que se vigilase estric... las actividades del ...paraguayo Rafael ...prohibiéndosele que ...Montevideo. El pe... referencia se funda... en un conato de alte... orden institucional ...registró en Asunción, ...tendía a elevar al po... coronel Franco. ...legación paraguaya in... mediodía que se des... en absoluto el asunto, ...desautorizar la in... ...El cuñado del co... Franco, Marcos Antonio ...se embarcó ayer al ...a bordo de un vapor ...Brasileiro, infor... en esta capital que ...será detenido ...autoridades paragua... ...de que llegue a...

...casas quemadas ...incendiarse un ...que en N. Jersey

...registraron muer... pero numerosas per... sufrieron las con... secuencias del humo

CUANTIOSAS PERDIDAS

...WOOD (New Jersey), ...P.) Se calcula que 200 ...han sido destruídas por ...incendio de bosques, que ...toda la localidad ...Wood. No hay muertos; ...numerosas personas han ...las consecuencias del ...Hay cuando menos mil ...sin hogar. ...gran incendio se exten... través del sector occiden... Fort Dix, campo de ins... militar; su borde está ...kilómetros de la aeroes... naval de Lakehurst. Cin... ...combaten las...

...dio estalló a las 11 ...de Ridgeway; cruzó ...y siguió su obra de... desde el nordeste ha... de Lake Wood, donde ...en dos direcciones... avanzaron con tanta ...que rodearon el Hospi... Kimbell. Los esfuerzos ...bomberos y el hecho de ...viento cambió de direc... salvó el edificio, pero el hu... las salas en que habían ...enfermos. Fueron llamados ...de Lake Wood y ...contraincendio de ...localidades de Nueva Jer...

Almuerzo a la Misión Chilena en Salta (Argentina)

SALTA, 20.— (U. P.) En ...Laureles, los seño... Alberto Durand y Luis ...Patrón Costas ofre... un almuerzo a la dele... de Chile, e hicieron ...por que se estimulase la ...construcción del ferrocarril a ...Antofagasta. ...el Regimiento 5o de ...Caballería, en la tarde, el ...mando de la División ofre... un vino en honor de los ...después de lo cual ...se trasladaron a Tucu... invitados por el Go... de donde siguieron ...Jujuy ciudad en que ...permanecerán hasta el día...

Cumple 15 años la Princesa Elizabeth

Recibirá hoy, con tal motivo, a las Princesas de la Familia Real Británica, "en algún lugar del país"

LONDRES, 20 — (U. P.) —La ...Elizabeth recibirá a las ...de la familia real, ...jueves, día en que cum... 15 años. La Princesa pasará ...cumpleaños "en algún lugar ...donde fué enviada des... Pascua de 1939. Será el ...tranquilo cumpleaños que ...pasado. ...Rey y la Reina esperan po... ...de sus obligacio... en Londres para poder vi... pero no tendrán seguri... de poder hacerlo, hasta el ...momento. La única fes... ...consistirá en una peque... fiesta a la hora de once, ...de una exhibición de ...para los cual la Prin... ...ha escogido las pelícu... entre las que se incluyen, ...que ella misma ha sacado ...en que aparecen sus perros ...jugando en los jardines. La Princesa recibirá también ...perla acostumbrada que le da ...Rey para formar un collar ...estará completado el día en ...cumpla 21 años.

RUSIA

UN AVIADOR Y 2 INGENIEROS PERECIERON EN UN ACCIDENTE

MOSCU, 20 (U. P.)—El coro... Vasily Vorobiev, conocido ...ador y piloto de pruebas, ade... de dos ingenieros de avia... militar se mataron el sá... durante el cumplimiento ...deberes oficiales", según ...el informe.

GRAN VENTA
TAPICERIA - BLANCO
MENAJE - CATRES

Casa Garcia

LA CASA QUE VENDE MAS BARATO,

ofrece las mejores ocasiones para el embellecimiento y confort de su hogar.

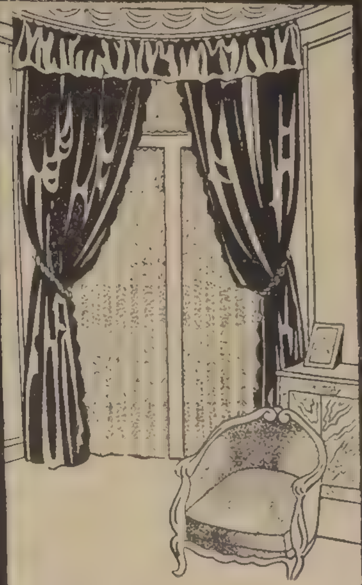

TAPICES Lampás de seda, estilo francés, con flores chicas bordadas en realce, tonos beige, rosa, celeste o resedá, para dormitorios y salones, ancho 1.30 el metro a,

$ 54.00

FELPAS doble faz, artículo ideal para cortinados de división, por su buen resultado y fino aspecto, suave y brillosa, flexible y elegante caída, surtido de todos los tonos, ancho 1.30 ctms., el metro a

$ 85.00

VOILE importado de seda para cortinas, stores y visillos en color ver de resedá de gran moda, ancho 1.40 ctms.. el metro a

$ 39.00

ALFOMBRAS de lana, tripe cortado, importadas, colores lisos. Varios anchos en los mismos tonos para alfombrar cualquier superficie, surtido de ocho maravillosos colores,

Ancho 2.80 mts. a	$ 440.00	metro
ancho 2.00 mts. a	$ 330.00	metro
ancho 1.40 mts: a	$ 220.00	metro
ancho 70 ctms. a	$ 110.00	metro

CAMINOS tripe cortado de lana, centro beige y guardas en lacre, azul, café o verde, el metro a

$ 50.00

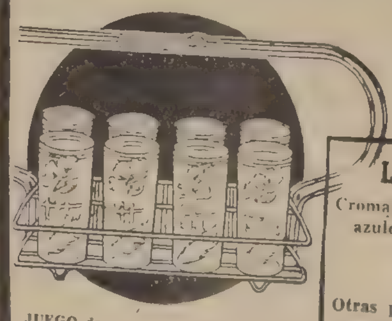

JUEGO de vasos americanos para cerveza y naranjada, artículo muy novedoso, compuesto de 8 vasos y canastillo de alambre,

$ 95.00

LAMPARAS

Cromadas con globos verdes, azules y rosa, de 3 luces, a

$ 335.50

Otras por el mismo estilo y con 4 luces, a

$ 390.-

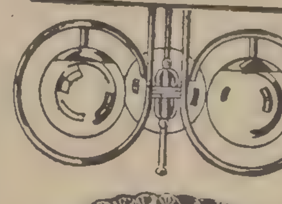

PEDIDOS CONTRA REEMBOLSO CASILLA 3224

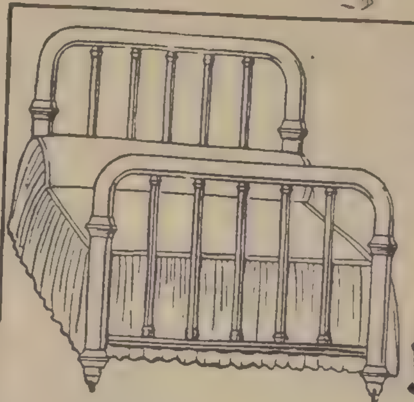

CATRE electrobronce, lo más grueso que se fabrica en brillantes, ofrecemos a precios de réclame, para 1 1|2 plaza $ 375; 1 plaza,

$ 358.-

COLCHONES rellenos de algodón gris cardado, confeccionados en buen cotí listado, hechura esmerada, tamaños cumplidos para 1 plaza, $ 138; $ 98 y .... $ 78.00

COTI listado, de calidad superior, hermosos rayados, ancho 1.20, el metro $ 11.80 y de 1.40, el metro, ... $ 15.50

DAMASCO importado, para colchones, de riquísima calidad, bonitos dibujos y colores, en 1.40 ancho, el metro $ 33.50; $ 25.50 y .... $ 18.50

ALMOHADAS rellenas en algodón blanco americano, forradas en buen satín .... $ 11.00

JUEGO fruta al jugo en vidrio prensado color azul, compuesto de 12 platillos y 1 fuente honda; juego 13 piezas, a

$ 69.50

JUEGO COPAS fino cristal Yungay compuesto de 76 piezas, 12 copas champañeras, 12 copas agua, 12 vino tinto, 12 vino blanco, rosadas, 12 oporto, 12 licor, 2 aguamaniles, 1 jarro, 1 botella, el juego,

$ 950.00

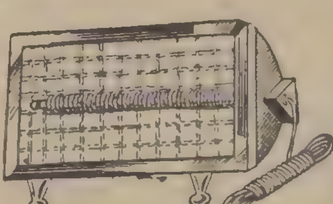

Estufas Eléctricas

de un filamento y 500 wats.

$ 105.50

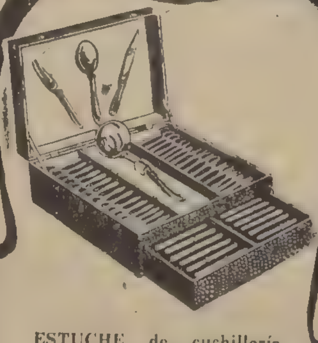

ESTUCHE de cuchillería, acero inoxidable, compuesto de 149 piezas, calidad muy recomendable. El juego con su correspondiente estuche.

$ 2,575

OFERTA EXCEPCIONAL!

JUEGO cuchillería en alpaca fileteada, compuesto de 85 piezas, a

$ 1,050

FRAZADAS "Reina", de pura lana merino, con ancho ribete de seda en las cabeceras, en colores coral, verde, azul, rosa y amarillo, tamaño 160x210, a $ 135, y 140 x 200,

$ 115.00

FRAZADAS de lana "Grisón", muy abrigadoras, para 1 plaza, $ 64.50 y

$ 44.50

FRAZADAS de lana blanca con guardas de color, para 1 plaza $ 115 y

$ 105.00

FRAZADAS de pura lana Merino, muy suaves y abrigadoras, para 2 plazas $ 179; 1 1 2 plaza $ 158 y 1 plaza a

$ 140.00

FRAZADAS de pura lana, lo mejor que se fabrica en colores, rosa, celeste, vicuña y patito, con ancho ribete de seda, tamaño 200 x 240 centímetros, a 285; 180x230, a $ 245 y 160 x 220, a

$ 220.00

SOBRECAMAS de opalina, en colores lisos, rellenos de algodón, 1 1 2 plaza $ 41.50; 1 plaza

$ 31.50

SOBRECAMA de fina cretona, de un lado y satín del otro, muy bien rellenas, 1 1 2 plaza, $ 52.50; 1 plaza,

$ 41.80

SOBRECAMAS de raso de seda de un lado y satín del otro, relleno de algodón blanco cardado, confeccionado a mano, 1 1'2 plaza, a

$ 189.00

SOBRECAMAS de satín floreado de un lado y liso del otro, rellenas de algodón cardado, para 1 1|2 plaza, $ 79, y 1 plaza

$ 65.00

COLCHAS imitación piqué de tejido "Jacquard", en colores rosa, celeste y amarillo, para 1 1 2 plaza $ 65, y para 1 plaza a

$ 42.50

COLCHAS de hilo y seda, en fino tejido "Jacquard", en colores, con flecos, para 1 1|2 plaza, a

$ 84.50

SABANAS de crea cruda, "León", calidad superior, con basta calada, tamaño 180x260, a $ 29.80; 160x250, $ 23.50 y 140x230, a

$ 19.50

FUNDAS de crea cruda, con basta calada, haciendo juego, para 1 1|2 plaza, $ 5.50 y 1 plaza a

$ 4.90

Casa Garcia

ALAMEDA Y Av. ESPAÑA. Casilla 3224.

NOTICIAS DE AMERICA LATINA

ARGENTINA

SAN JUAN (Argentina), 20.— (U. P.) Se presentó a las autoridades policiales de Angoco Norte, Julio G. Devoto, para denunciar que, en circunstancias que regresaba de una partida de caza, a 25 kilómetros al este en dirección a Cerro Banos, Guayaupa, encontró el cadáver de un hombre completamente descarnado por las aves de rapiña.

La policía inició inmediatamente investigaciones, no pudiéndose precisar la identidad del cadáver.

BUENOS AIRES, 20.— (U. P.) Invitado por la Facultad de Medicina de Santiago, mañana partirá a Chile, en avión, el doctor Pedro Belou, miembro de la Facultad de Medicina de Buenos Aires y director del Instituto de Anatomía. El Dr. Belou, que va en misión oficial, visitará otras capitales sudamericanes, en igual carácter.

BUENOS AIRES, 20.— (U. P.) Alrededor del monumento del "Hombre autóctono" se efectuó una ceremonia en celebración del Día del Indio, con la participación de numerosas instituciones que ofrecieron diversos números folklóricos, luego de haber hecho uso de la palabra varios oradores, los que se refirieron a la raza india y a la indispensable necesidad que existe de que el indígena conviva en suelo argentino como ciudadano civilizado.

COLOMBIA

BOGOTA, 20.— (U. P.) Reuniones ordenadas y asambleas departamentales en toda la República fueron ensombrecidas por una batalla callejera en Cali, entre los partidarios y los opositores del ex Presidente Alfonso López, en que resultó un muerto y dos heridos graves.

Los lopistas protestaron porque los antilopistas se han plegado al partido conservador. Tropas de policía y del ejército restablecieron el orden.

ECUADOR

ESMERALDAS (Ecuador), 20.— (U. P.) Cinco bombarderos brasileños procedentes de Cali aterrizaron aquí a causa del mal tiempo y faltos de gasolina; proseguirán mañana su vuelo a Lima.

Roma sostiene que Atenas no será atacada

ROMA, 20. — (U. P.).— La agencia Stefani, publica una información fechada en Berlín, que dice que los pilotos alemanes han recibido instrucciones de no bombardear Atenas, salvo que los británicos bombardeen primero a Roma.

El despacho dice: "En respuesta a la amenaza de Churchill, de bombardear a Roma, se ha sabido en los círculos militares de Berlín, que los pilotos alemanes han recibido instrucciones de evitar el bombardeo de Atenas, cuya importancia histórica es bien reconocida. Sin embargo, en el caso de un eventual bombardeo de Roma, tanto los aviadores italianos como los alemanes responderán con bombardeos de represalia".

La capital británica...

(DE LA PAGINA 9)

piso, donde está la sección de hombres estaba siendo evacuado cuando se inició el ataque. Los pacientes fueron lanzados al cráter abierto por la bomba, y quedaron sepultados bajo toneladas de escombros. Han sido recuperados allí tres cadáveres, pero las paredes que se están cayendo impidieron que se busque a los demás.

Una bomba de alto poder explosivo cayó a la entrada de una antigua estación del subterráneo, apagando las luces y llenando de agua el refugio, debido a que estalló una cañería, hasta la altura de la rodilla. Fueron rescatados a la entrada de ese refugio cinco cadáveres, entre ellos los de dos policías de reserva que estaban en ese lugar esperando que les llegara su turno como vigilantes de las bombas incendiarias. Se está tratando de rescatar a una sexta víctima.

Las bombas incendiarias destruyeron una iglesia.

LA DEFENSA ANTIAEREA

Las baterías antiaéreas funcionaron con extraordinaria intensidad a la par que progresaba el ataque. Esta intensidad fué mayor en el distrito del estuario del Támesis, creyéndose que algunos atacantes arrojaron sus bombas en los distritos del sudeste y de East Anglia. Un funcionario de las brigadas de prevención antiaérea, manifestó que las bombas caían a razón de una por minuto.

Durante todo el día y aun esta noche, los miembros de las brigadas de salvamento y los piquetes de demolición, fatigados por la ardua tarea que tienen a su cargo, proseguían buscando más víctimas entre los escombros y a la vez demoliendo paredes peligrosas, partiendo los trozos de concreto o utilizando las lámparas de acetileno para cortar vigas de acero y puertas, como resultado de lo que se opina ha sido el peor ataque que ha sufrido Londres.

RECUPERACION DE CADAVERES

Ya han sido recuperados muchísimos cadáveres, pero se tardará muchas horas más y aun días, para encontrar a todos.

El ataque de anoche estuvo concentrado contra uno de los barrios más densamente poblados de las clases trabajadoras, quienes estan ya tan endurecidos por los bombardeos, que durante todo el domingo, los peatones caminaban por las calles y se detenian a tomar sus ómnibus y tran vías, sin reparar casi en los trabajos de rescate que se hacían al rededor de ellos.

En una intersección dos bombas destruyeron dos refugios sobre tierra y una docena de casas muy juntas. De uno de los refugios fueron rescatados nueve cadáveres y del otro una docena, pero otros tantos quedaron vivos y sólo sufrieron heridas leves. En las casas solamente perecieron siete personas, por lo que se sabe, pues el resto de los que allí residían acudieron a los dos refugios indicados.

TRANQUILIDAD HUBO AYER

LONDRES, 20. — (U. P.)— Con excepción de una brevísima alarma aérea que trascurrió sin incidentes y que resultó falsa, no se ha informado de actividad aérea alguna en Gran Bretaña, hasta las últimas horas de la noche del domingo. Sin embargo, los londinenses esta noche acudieron en gran número a las estaciones del ferrocarril subterráneo, que estaban repletos.

Desde la incursión del miércoles, la población de las estaciones subterráneas se ha duplicado en algunas partes. En una estación, el promedio en enero era de menos de 1.000, pero esta noche los ocupantes pasaban de 2.000, que los encargados de la vigilancia los iban distribuyendo por los pasadizos.

Un guardia de estación informó al corresponsal: "Hemos tenido bastante espacio desde la Navidad, pero desde la semana última ha habido un aumento y esta noche el número por lo menos es igual de los que ocupan regularmente los camastros y a los recién llegados que nuevamente han comenzado a extender sus camas en las duras y heladas plataformas".

El jueves pasado la población de las estaciones subió a un promedio de 79.000, del de 55.000 que había antes, como resultado del ataque relámpago de la noche anterior, y ha aumentado constantemente hasta esta noche. En el otoño pasado el promedio era de 140.000. Se ha producido un aumento de 60 por ciento en algunas estaciones de las zonas más afectadas por el bombardeo del miércoles.

INCURSIONES DE LA R. F. A.

LONDRES, 20. — (U. P.). — La Real Fuerza Aérea efectuó ayer persistentes ataques diurnos contra barcos enemigos frente a las costas holandesa y francesa.

El Ministerio del Aire dió el siguiente comunicado: "Durante los ataques realizados ayer sábado contra barcos enemigos frente a la costa de Holanda, un barco de abastecimiento de 5.000 toneladas principió a hundirse por la popa. Varios otros barcos fueron atacados con bombas y fuego de ametralladora; dos resultaron averiados;

"Más tarde se efectuó un rápido ataque contra un barco de abastecimiento de más o menos 7.000 toneladas, que fué tocado dos veces; quedó inclinado pesadamente sobre un costado.

"Ningún avión británico se perdió en el curso de estas operaciones.

"Aviones del Comando de Aeroplanos de Combate efectuaron ayer patrullas ofensivas; un avión no volvió".

NUEVO ATAQUE A BREST

Otro comunicado del mismo Ministerio dice: "Aviones del Comando de la Costa atacaron al anochecer de ayer el puerto de Brest; se vieron bombas estallar en la zona de los diques secos".

El Ministerio del Aire, ampliando su primer comunicado, expresó: "Los barcos enemigos que fueron atacados navegaban sólos o en pequeños convoyes escoltados por buques de guerra y Messer Schmitts 109. Además de arrojar bombas, los Blenheims británicos usaron a menudo sus ametralladoras. En un ataque, los proyectiles barrieron las cubiertas de todos los barcos de un pequeño convoy,

"El barco de abastecimiento de 5.000 toneladas de que habla el primer comunicado, fué atacado hasta desde una altura de 50 metros; ricibió cinco impactos directos y después estalló un incendio a bordo. Cuando se le vió por última vez estaba hundiéndose por la popa.

"El barco de 7.000 toneladas fué atacado después de mediodía. Iba escoltado por un destructor que desencadenó un violento fuego con sus piezas antiaéreas. El ataque se hizo sorpresivamente, y nuestros aviones inmediatamente registraron dos impactos directos desde una altura de 17 metros. El barco cayó sobre babor, con una inclinación de 35 grados, y se asegura que se perdió totalmente.

"Otros barcos fueron atacados igualmente con bombas y fuego de ametralladora; pero las condiciones atmosféricas no permitieron observaciones para determinar los resultados con exactitud. En los varios encuentros con los Messer Schmitts 109 de las escoltas, cuando menos un aeroplano enemigo de combate resultó averiado".

EL TREN LOCAL A RANCAGUA

que sale diariamente de la estación ALAMEDA a las 6.35 P. M., desde el Lunes 21 de Abril ATRASARA SU SALIDA a las 7.30 P. M

Se ha dispuesto este atraso en su hora de partida para atender en la mejor forma el regreso de estudiantes y empleados y se mantendrá mientras subsista la supresión de trenes locales por escasez de carbón.

EN GRECIA SE CREE QUE HA LLEGADO LA HORA CRITICA A RAIZ DEL MENSAJE DEL REY

Atenas celebró la Pascua de Resurrección con cinco incursiones aéreas alemanas

ATENAS, 20.— (U. P.)— El emocionante llamado hecho por el Rey de luchar hasta la muerte es considerado como indicativo de que ha llegado la hora crítica.

En miles de hogares de atenienses ardían las velas ortodoxas en celebración de la más trascendental Pascua de Resurrección de la historia de Grecia, que se ha caracterizado por cinco incursiones aéreas y alertas consecutivas, en que los alemanes enviaban olas de bombarderos sobre la ciudad y el puerto.

Al comentar la situación militar, un vocero del Gobierno expresó: "En el frente italiano, los griegos ayer continuaron su retirada, que se hizo necesaria por la invasión alemana de la Macedonia.

"Ls tareas encaradas por los griegos son inmensas. Sin embargo, todos los movimientos han sido llevados a cabo con éxito y orden perfectos. Por ejemplo, en el dificilísimo movimiento ordenado por el cuartel general griego, las tropas no sólo demostraron su valor, sino que rechazaron a los italianos en todas partes en que trataron de hostigarlos. En algunos casos contraatacaron.

-'En una ocasión los italianos nos atacaron con tanques, pero el fuego de artillería griega las rechazó".

ESTADOS UNIDOS Y EL CANADA LLEGARIAN A UN ACUERDO DE IMPORTANTE ALCANCE ECONOMICO

Entrevista de Roosevelt con el Primer Ministro canadiense

HYDEPARK, 20.— (U. P.)— El Presidente Roosevelt y el Primer Ministro canadiense Mackenzie King pueden llegar a un acuerdo de gran alcance económico, uniendo los recursos norteamericanos y canadienses, en la reunión celebrada hoy en la Casa Blanca. Harry Hopkins habría sido invitado de Roosevelt y presumiblemente participó en la conferencia.

Aunque los funcionarios de la Casa Blanca trataron de amenguar la importancia de la conferencia, insinuando que se trataba de una reunión puramente amistosa, se recordado la importancia de la reunión celebrada por los dos Ejecutivos el año pasado, que resultó en un acuerdo inmediato entre el Canadá y Estados Unidos sobre la defensa del continente y el nombramiento de una junta mixta encabezada por La-Guardia.

Se ha informado que Mackenzie King busca el apoyo financiero de Estados Unidos para aliviar el esfuerzo de guerra del Canadá, en 1942, pero no se ha podido saber si se incluirá al Canadá en el programa de ayuda a las democracias o si se llegará a un acuerdo más amplio, como ser, la estabilización del dólar canadiense bajo la égida del dólar norteamericano, en vista de las informaciones que han circulado de que el Canadá está escaso de cambio norteamericano.

VARIAS NOTICIAS EN LOS BALKANES

ZURICH 20. —(U. P). — La Radio alemana informó que aeroplanos de bombardeo de picada destruyeron un vapor mercante de 8,000 toneladas en aguas griegas y que dos más fueron dañados. Agrega que cinco aeroplanos Bristol-Blenhein fueron derribados en Grecia esta mañana

A las 10.30 horas la Radio alemana anunció que los ataques aéreos alemanes contra las columnas británicas y griegas en retirada han convertido la retirada en una huída desorganizada, en varios puntos.

MENSAJE BULGARO A MUSSOLINI

ROMA, 20. (U. P.)— Con ocasión de la entrada de las tropas búlgaras a Macedonia, el Premier Filov, de Bulgaria, envió un cablegrama a Mussolini, en que alaba la acción italiana en Grecia, que ayudó a la reivindicación búlgara.

El siguiente es el texto del mensaje que mandó al Duce: "En el día en que las tropas búlgaras han entrado a territorio búlgaro, que hasta el presente estaba dominado por otros, estoy contento de poder expresar en nombre del Gobierno de Bulgaria, la más honda gratitud por la participación del heroico ejército italiano en la liberación de esta tierra, y por sus nobles esfuerzos encaminados a instaurar un nuevo y más justo orden en la Europa Sub-Oriental. Inspirado en sentimientos de sincera amistad hacia Italia y al Duce, Bulgaria estará siempre agradecida de su poderosa contribución por haber alcanzado su propia unidad nacional".

SERVICIOS RELIGIOSOS ORTODOJOS

SOFIA, 20. (U. P.)— Por primera vez después de 22 años se celebró la Pascua de Resurrección ortodoja en las áreas de Macedonia, que fueron ocupadas hoy día por las tropas búlgaras. Los servicios religiosos que se efectuaron en las iglesias de Skoplje, se hicieron en lengua búlgara, y el nuevo diario en ese lenguaje, titulado "Macedonia", apareció hoy día por primera vez en esa ciudad.

OCUPACION BULGARA DE MACEDONIA

SOFIA, 20. (U. P.)— Se comunica oficialmente que las tropas búlgaras empezaron ayer la ocupación de las antiguas porciones búlgaras de Macedonia, y establecieron su Cuartel General en Skoplje. Añade la comunicación que las fuerzas búlgaras llegaron hasta las localidades de Zaribrod y Pirot, anunciando que la ocupación continuará conforme al plan establecido y que las tropas búlgaras han sido calurosamente acogidas en todas partes.

ZONA PROHIBIDA PARA VIAJAR

BUDAPEST, 20. (U. P.) — El "Magyarzag", órgano de publicidad nazi de Hungría dice que el Gobierno húngaro ha establecido una zona de viaje prohibido aún para los húngaros, situado en el Oeste de Hungría y que comprende más o menos un triángulo. Lo forman dos de sus lados las fronteras con Austria y Croacia, y la base está formada por la línea que va de Szonbathelj al bordo Sud-Occidental del Lago Balaten, siguiendo de ahí hasta el límite con Croacia.

Se permitirá el tráfico a través de estos límites sólo a los campesinos, dueños de tierras, médicos y obreros industriales, pero todos los demás civiles deben llevar salvoconductos especiales para poder pasar. La región que ha quedado de este modo aislada comprende las dos principales líneas férreas que van directamente desde Croacia hasta Viena, además de una importante región productora de petróleo húngaro y de la Hungría Occidental alrededor de Balaten

NOVIOS

ORO 18 K.

14 quilates.. ..	$ 170.—
18 quilates .. .	240.—
Especiales	300.—
Labradas	400.—
De Platino . . .	500.—
De platino, labradas	650.—

Grabadas, selladas y garantidas. Entrega inmediata. Despacho a provincias contra reembolso, al remitirse el 10 o|o del valor.

FABRICA DE JOYAS

CASA KARDONSKY

384 ESTADO 384

Continúa con toda. ..

(DE LA PAG. 9)

ños considerables a las viviendas. En Calcis hizo pocos daños y ninguna víctima. Fué derribado un aparato".

BERLIN ANUNCIA RETIRADA ANGLO GRIEGA

BERLIN, 20 (U. P.)— Bajo la dirección personal de Adolfo Hitler, quien celebró su cumpleaños en su cuartel general de campaña, las tropas del Reich siguen presionando con gran violencia a los ejércitos griego y británico que se retiran a lo largo de todo el frente de Grecia, mientras que en Serbia, según anuncia la DNB, continúa la rendición de las unidades serbias de acuerdo con el plan trazado.

Como medida para consolidar la creación del nuevo estado Croata, Hitler, por recomendación de von Ribbentrop, ha nombrado como Ministro alemán en Zagreb al mayor general Sigfredo Kasche, alto jefe de las tropas de asalto, quien llegó a esa ciudad por avión en la tarde de hoy, siendo saludado en el aeropuerto por el jefe del estado croata Ante Pavelitsch.

Definida casi completamente la situación en Yugoeslavia, Hitler ha dedicado toda su atención al frente griego contra el cual ha lanzado grandes masas de hombres y maquinarias bélicas en un esfuerzo para aplastar definitivamente la obstinada resistencia al mismo tiempo que la Luftwaffe bombardea incesantemente a las tropas anglo-griegas que se están retirando y a los puertos principales de Grecia, destruyendo los barcos de transporte que se encuentran en ellos y las obras portuarias para obstaculizar cualquier intento de evacuación de los británicos.

¿TRIKALA OCUPADO POR LOS ALEMANES

El comunicado emitido hoy por el alto comando alemán dice que las fuerzas aliadas siguen retrocediendo ante el ímpetu tremendo del avance germano-italiano, revelando que a raíz de haber ocupado Larissa, los alemanes entraron a Trikala, que es la segunda ciudad en importancia en las llanuras de Tesalia. Si bien no se ha dado a conocer que amplitud tiene el avance alemán, parece que el importante puerto de Volos, situado al sur de Larissa, en el golfo de su nombre está seriamente amenazado y que no podrá ser retenido por más tiempo por las fuerzas británicas que defienden ese sector, las que estarían en peligro de ser rodeadas.

Es muy significativo que el alto comando hable de presionar contra las fuerzas aliadas en retirada al oeste y al este de la cadena de montañas del Pindo, lo cual da la impresión de que bajo el peso de la ofensiva de los ejércitos del Eje, los aliados se ven obligados a evacuar esta vital línea de defensa que al parecer está flanqueada por ambos lados.

El comunicado del alto comando indica que ante la rapidez de la retirada de las fuerzas aliadas en el ala derecha y en el centro, toda el ala izquierda, que antes integraba el completo frente albanés, ha tenido que retroceder para evitar que las fuerzas militares alemanas los rodeen completamente y los aislen, debido a su avance en Tesalia.

LA NUEVA LINEA POSIBLE

Se cree que ahora los griegos y los británicos tengan la esperanza de resistir en una línea comparativamente corta, situada entre el golfo de Arta, sobre la costa en el mar Jónico, y uno de los canales de la isla Euboea, sobre la costa este. Esta línea se extendería más o menos desde un punto al sur de Arta hasta Lamia, punto estratégicamente importante por ser el empalme del ferrocarril que une al norte del país con Atenas, ciudad esta última que, en línea recta, está solamente a unos 170 kilómetros al sur de Lamia.

La DNB dice que como resultado de la rapidez con que avanzan los alemanes en Grecia, "numerosos destacamento de tropas griegas andan vagando perdidas. El gran entrevero que se ha formado entre las unidades dificulta la acción ordenada del comando unido de los griegos. Por ejemplo, según informaciones emanadas de esferas alemanas competentes, que entre los soldados griegos cauturados cerca de Kastoria habían miembros de 11 divisiones diferentes. Además, según informan los desertores griegos existen fuertes indicios de desintegración entre los soldados griegos que se retiran de Albania".

Agrega la DNB que gran cantidad de tropas británicas procedentes del frente en el norte de Grecia, avanzan por el único camino que va de Larissa a Lamia que está virtualmente congestionado, y que actualmente los vehículos y las columnas en marcha, caminan en tres filas.

LOS BOMBARDEOS ALEMANES

Las pérdidas británicas como resultado de los intensos bombardeos llevados a cabo por los "stukas", alemanes son cuantiosos. Además de bombardear a Volos y Chalkis, llamados puertos de evacuación en Grecia, la Luftwaffe, según dice la DNB también llevó a cabo extensas operaciones en el resto del frente derribando cinco aviones británicos, y en el norte de Africa donde el día de ayer derribó otro Hurricane, en la parte oriental de Libia. Las máquinas abatidas hoy en Grecia fueron bombardeadores tipo Blenheim.

La rapidez del avance alemán en Grecia ha hecho renacer en todas partes la esperanza de que la ofensiva balkánica termine a la mayor brevedad y hasta el conservador diario "Frankfurter zeintung" anticipa que toda la campaña puede terminar solamente en unas cuantas semanas contando de su iniciación el 6 de abril.

En las esferas alemanas se guardan cuidadosamente de decir que aun cuando se imponga una aplastante derrota a los británicos en los Balkanes, eso decida el resultado final de la guerra. Se declara en esta capital, sin embargo, que el avance hacia el mar Egeo no solamente roba a los británicos de valiosas bases navales, sino que da a los alemanes y a los italianos nuevas bases aéreas a la retaguardia de las posiciones británicas en el Egeo, aparte de reforza, la posición italiana en el Dodecaneso.

HUNGRIA

SE PROHIBIRIA LA ENTRADA DE PELICULAS NORTEAMERICANAS

BUDAPEST, 20 (U. P.)— El rotativo "Magyarzag" predijo que pronto habrían de prohibirse las películas norteamericanas en Hungría, añadiendo que el Ministro del Interior había entregado esa decisión el día miércoles.

Los periodistas chilenos se hallan en Portland

PORTLAND, 20.— (U. P.) Los periodistas chilenos visitaron la represa Grand Coulee.

Esta represa hace un mes que está en funcionamiento, y su particularidad es que es cuatro veces más grande que la Gran Pirámide de Cheops, y que su caída de agua es 2.1|2 veces más alta que las cataratas del Niágara. Además, el lago que se forma detrás, posiblemente tenga la capacidad suficiente para suministrar agua a Santiago de Chile durante cuatrocientos años.

La represa todavía está incompleta, pero cuando esté terminada, lo que se hará en un año más, será la planta hidroeléctrica más grande del mundo. Su construcción se empezó en 1933.

En esta represa se ha empleado 22.000,000 de toneladas de concreto, lo suficiente para llenar un tren que tenga un largo de dos tercios de la distancia entre Santiago de Chile y Buenos Aires.

CAJA NACIONAL DE AHORROS

Se avisa a la clientela y público en general que, haciendo uso de la facultad que se le ha otorgado por ley 6,811, del 31 de Enero próximo pasado, la Caja Nacional de Ahorros ha agregado a sus servicio, el de las

CAJA NACIONAL DE AHORROS CHILE

CUENTAS DE AHORROS BIPERSONALES

(Cuentas a nombre de dos personas)

Estas cuentas se distinguen de las unipersonales en que se abren a nombre de dos personas, como marido y mujer, padre e hijo, o, simplemente, dos socios o dos amigos, cualquiera de las cuales puede girar por separado sobre ellas contra presentación de la libreta respectiva. Admiten depósitos hasta por la suma de $ 50,000, exentos en su total del impuesto a la renta y con el privilegio de inembargabilidad, excepto, únicamente, por deudas de sueldos, salarios y desahucios.

En caso de fallecimiento de uno de los titulares de una cuenta bipersonal, los dineros depositados en ella se consideran del patrimonio exclusivo del sobreviviente, quien puede retirarlos sin necesidad de trámite legal alguno y sin tener que someterse tampoco al pago de la contribución de herencia.

Para mayores pormenores, consúltese a cualquiera de nuestras sucursales.

EL GERENTE GENERAL

MOVIMIENTO MARITIMO

LLEGADAS

Ayer:
ALFONSO, de Coquimbo
MARGARA, de Lota.

Mañana:
MAULLIN, de Iquique.
SANTA ANA, de Nueva York.

Miércoles 23:
CASTILLA, de Iquique.
HUELLELHUE, de Coquimbo.

SALIDAS

Ayer:
PUYEHUE, para Iquique e intermedios.

Hoy:
ALBERTO HAVERBECK, para Arica e intermedios.
PILAR, para Iquique e intermedios.

Mañana:
ALFONSO, para Coquimbo.
etaoi etaoi shrdluetaoin etaionL

VIAJE POR MAR...!

S. A. MARITIMA CHILENA

PROXIMAS SALIDAS

"TALTAL" (adelantado), saldrá el Martes 29 de Abril, a las 19 horas. Sitio A.

Para: LOS VILOS, COQUIMBO, CALDERA, CHAÑARAL, TALTAL ANTOFAGASTA, TOCOPILLA E IQUIQUE.

"PERU", Sábado 3 Mayo, 19 horas. Sitio A
GUAYAQUIL E INTERMEDIOS

"MAPOCHO", Viernes 9 Mayo, 19 horas, Sitio A
GUAYAQUIL E INTERMEDIOS

"TALTAL", Miércoles 14 Mayo, 19 horas, Sitio A.
IQUIQUE E INTERMEDIOS.

"AYSEN", Martes 20 Mayo, 19 horas, Sitio A.
GUAYAQUIL E INTERMEDIOS

INFORMES:

Agentes en Stgo.: CIA. SUD AMERICANA DE VAPORES Agustinas 1109

Sub-Agentes: CIA. TRANSPORTES UNIDOS. Agustinas 1042
TURISMO COLON: Matías Cousiño 124

S. E. REGRESO A LA CAPITAL

A las 9.30 horas de ayer regresó a la capital S. E. el Presidente de la República, don Pedro Aguirre Cerda, que llegó anteayer de la capital, con el exclusivo objeto de asisir a la inauguración del "Aula Magna", de la Universidad Técnica Federico Santa María.

S. E. hizo el viaje de regreso a la capital en automóvil, acompañado de su esposa, doña Juanita de Aguirre Cerda y del Edecán militar, Coronel Muñoz.

RESULTADOS DEL FOOTBALL AFICIONADO

En la tarde de ayer se efectuaron en el Estadio Las Zorras, dos partidos amistosos de football, en los cuales participaron destacados equipos de los registros de la Asociación de Football Valparaíso. Los encuentros entre los equipos amateurs porteños, estuvieron a cargo del Gold Cross y Deportivo Plaza, en el preliminar, en el cual los primeros obtuvieron un holgado triunfo por seis tantos contra uno.

En el partido de fondo, Valparaíso Ferroviarios, se impuso sobre el Jorge V, institución que organizó el festival por la cuenta mínima.

Los equipos que actuaron en este encuentro, fueron los siguientes: FERROVIRIOS: Cataldo; García y Riveros; Guerra, Sánchez y Aranda; Tolosa, Oliva, Rodríguez, Hurtado y Garay.

JORGE V: Núñez; Toro y Wilson; Molina, Molina y Varela; Wilson, Bustos, Hualco, Hualco y Zambrano.

El gol de la victoria lo señaló Rodríguez, en el primer tiempo.

CEMENTO MELON Y LA CRUZ VENCIERON AYER EN TORNEO DE FOOTBALL

Se impusieron al Viña del Mar y Las Zorras, respectivamente, por tres tantos contra uno, en la primera fecha del torneo oficial de los profesionales

Poco más de dos mil personas asistieron ayer al Estadio Valparaíso a presenciar los encuentros que se habían programado para la iniciación de la temporada oficial de football profesional.

Protagonizaron los encuentros los equipos del La Cruz y La Zorras a primera hora, y Cemento Melón con el Viña del Mar en el match básico, resolviéndose ambos encuentros por la cuenta de tres tantos contra uno, siendo La Cruz y Cemento Melón los vencedores.

EL PRIMER PARTIDO

Bajo las órdenes del árbitro señor Alejandro Pérez se dió comienzo al primer encuentro a las 14.05 horas, formando los equipos en la siguiente forma:

LAS ZORRAS: Cubillos; Cordero y Loyola; Palominos, Arancibia y González; Riobó, Martínez, Núñez, Reyes y Gatica.

LA CRUZ: Salinas; Mayer y Tapia; Vargas, Páez y Rivera; Orrego, Delgado, Báez Miranda y León.

Los "zorrinos" fueron los primeros en amagar las posiciones de sus rivales, demostrando mucho entusiasmo pero poco juego de conjunto y producto de ello fué el primer tanto obtenido por Martínez a los doce minutos de juego, ante una manifiesta falla del arquero Salinas.

Los "crucianos", a raíz de este tanto, comienzar a desarrollar buen juego y poco a poco fueron asentando sus líneas y dominando a sus rivales, obteniendo primero el empate a los 28 minutos por intermedio de Báez y luego, siete minutos después, un nuevo goal al servir Orrego un tiro penal.

En la segunda etapa los jugadores del Las Zorras, denotando mejor estado de preparación que sus rivales amagaron seriamente la valla de Salinas, pero desafortunadamente la magnífica labor cumplida por este arquero y debido a algunas fallas de su delantera, hicieron fracasar sus intentos y, por el contrario, los campeones de la temporada de 1940 consolidaron su victoria con un nuevo goal, que señaló Delgado a los 32 minutos.

A las 16 horas en punto se dió comienzo al segundo encuentro, que protagonizaron Cemento Melón y Viña del Mar, alineando los equipos de la siguiente manera ante el árbitro señor Fernando Olmedo:

VIÑA DEL MAR: Lyon; Herrera y M. Pérez; Figueroa, Navia y Villarroel; Ramírez, López, Cortés, Gallardo y Medina.

CEMENTO MELON: Rocco; Mena y Arriagada; Omar, Marambio y Godoy; Orellana, Belmar, M. Córdova, Valdivia y Cerda.

Desde los primeros momentos pudo apreciarse que los delanteros del Cemento Melón, que debutaban en este encuentro como afiliados de la dirigente profesional porteña, cuentan con un magnífico equipo que juega fútbol de gran factura y que ponen gran entusiasmo y corazón en sus jugadas, arrollando a sus contendores que lucían visibles fallas en su equipo. Dos tantos por cero señaló la primera etapa a favor de los "cementinos", que fueron obtenidos por Valdivia a los 27 y 35 minutos.

Los viñamarinos hicieron diversos cambios durante el match con el objeto de mejorar sus líneas, pero no trajeron éstos mejoría en el juego del conjunto. Herrera fué reemplazado por R. Pérez, Galleguillos a Navia, produciéndose diversos cambios a raíz de estos reemplazos en la constitución del cuadro.

Vueltos los conjuntos a la cancha en el segundo tiempo, pudo observarse que en el conjunto viñamarino Galleguillos fué reemplazado por Navia, y en el cuadro calerano entraron H. Córdova y Estay por Omar y Orellana, respectivamente.

Cuando todos esperaban que los caleranos continuaran su magnífica labor de la primera etapa, el Viña del Mar reaccionó en forma notable y mantuvieron en jaque a sus adversarios durante la primera media hora de juego, pero no lograron sino descontar un solo tanto por intermedio de Ramírez a los 19 minutos de juego, pues la delantera no se entendía y varios de sus integrantes fallaban lamentablemente en los momentos decisivos.

Un tercer goal logrado por los "cementinos" a los 34 minutos al servir Estay un tiro penal por hands en que incurrió Villarroel al detener un tiro al arco en circunstancias que la valla estaba desguarnecida, dió estructura definitiva al score perteneciendo los quince minutos finales por entero a los caleranos, pues los viñamarinos se desmoralizaron con este nuevo goal.

FALLECIO DON ENRIQUE PEÑA

Inesperadamente falleció en la mañana de ayer, víctima de un ataque al corazón, don Enrique Peña Maturana, Ingeniero Administrador de los servicios de Agua Potable, cargo que desempeñaba con singular acierto desde 1932.

Sus funerales se efectuarán esta tarde, a las 16.30 horas.

DOS VICTORIAS OBTUVO "FAMAE"

Dos lucidas victorias obtuvieron los integrantes del "five" metropolitano del Famae en sus presentaciones en nuestro puerto. Antenoche derrotaron al Arabe y ayer en la mañana al New Cusaders en los encuentros que jugaron en la cancha de la calle Rawson.

Al Arabe lo derrotaron por la cuenta de 38 contra 30, después de un reñido encuentro, en el cual los metropolitanos obtuvieron la victoria por su mejor puntería en los lanzamientos al cesto.

E nel encuentro contra el New Crusaders resultaron vencedores pués de un partido en el cual aventajaron desde el primer momento a los locales. La cuenta fué de 40 contra 29.

Actuaron por Famae en estos dos partidos: Espinoza, Reyes, Zamora, Gálvez, Arredondo, Rodríguez y Arancibia, siendo los tres primeros, sus mejores elementos.

FUNERALES DE UNA POETISA

Con toda solemnidad se efectuaron en este puerto en la tarde de ayer, los funerales, de la poetisa y profesora, doña Teresa Bórquez de Oberrenter, fallecida anteayer en el Hospital de Salvador.

El sepelio de la conocida poetisa porteña, dió lugar a una sentida manifestación de condolencia, formando en el cortejo distinguidas personalidades de nuestro puerto, miembros de la Unión de Profesores de Valparaíso, del Sindicato de Artistas del Consejo Provincial de la T. Ch., artistas radiales, etc.

MUEBLERIA "LA CAPITAL"

MONEDA 952

Ofrece muebles de hall, comedor, dormitorio, fabricados en madera terciada, con

GRANDES FACILIDADES DE PAGO SIN RECARGO

Un crecido número de viejos y jóvenes militantes de la democracia se dirige al país

En un breve resumen expone las causas del doble fracaso sufrido en las elecciones del 2 de marzo y del 6 de abril por el Partido Democrático

NO SE ACEPTA LA POSTERGACION DE LA CONVENCION QUE DEBE CELEBRARSE EL 1.o DE MAYO PROXIMO

CORRELIGIONARIOS:

El doble fracaso sufrido por el Partido Democrático de Chile en las elecciones generales del 2 de marzo último y del 6 del pte. mes ha colmado la medida de los desaciertos cometidos en forma reiterada, permanente y sin atenuantes, por la Directiva Máxima en su gestión de dos ya años.

Ello ha movido a un crecido número de viejos y jóvenes militantes de la Democracia, para dirigirse a vosotros con el sano propósito de daros a conocer, en forma resumida, cuáles han sido los fracasos principales y las causas que los han motivado, en la esperanza de que ha de encontrarse el medio adecuado para que una nueva directiva, compuesta de otros hombres más abnegados corrijan yerros, enmienden errores y puedan reconstituir la gran familia de la gran causa popular que a todos nos pertenece.

Es del conocimiento de parte considerable de nuestros correligionarios, que el Partido ha sido y sigue siendo dirigido por un grupo de amigos que han creído que es "el de su exclusiva propiedad".

Esta errada pretensión ha dado motivo, para que dentro de la directiva y fuera de ella se haya gestado una fuerza de oposición que, siendo mayoría en realidad, ha quedado supeditada por los dirigentes superiores; quienes cerrando los ojos a la evidencia de los hechos han realizado una política exclusiva y personalísima.

A pesar de sus sostenidos esfuerzos, ante la Directiva, nada pudo esa noble tendencia, que tenía clara visión del porvenir, hacer y se esforzó por mantener una unidad estrecha con socialistas y con radicales, para la lucha electoral y para mejor servir al país dentro de su programa de izquierdas.

Ha sido así como de una proporción de la mayoría de entregar al Partido un número superior a veinte diputados y mantener los tres senadores que terminan su período, sólo ha logrado el triunfo de seis diputados o sea, perdiéndose sensiblemente las tres senaturías que nos han permanecido y numerosos diputados.

Puntualizamos estos fracasos a la consideración de nuestros correligionarios, escuetamente, sin mayores consideraciones, ya que no admiten paliativos ni justificación alguna.

Hemos perdido diputaciones que podíamos llamar hechas, como las de O'Higgins, Ñuble, Arauco, Malleco, Bío-Bío, Valdivia, etc.; las senaturías de Atacama y Santiago y, sobre todo, la de las agrupaciones de Cautín, Bío-Bío y Malleco, en donde el partido mantiene fuerzas poderosas que le dieron en anterior ocasión dos senadores.

En cuanto a las elecciones municipales, que acaban de realizarse también el Partido Democrático ha recibido un recio golpe de más de una centena de regidores que sacó en las elecciones anteriores; ahora no ha obtenido ni siquiera la mitad.

Debemos referirnos en concordancia con la prolongada gestión de nuestra Directiva, a las pérdidas irreparables que ha sufrido el Partido en la Diplomacia, en la Administración, etc.

En la Diplomacia, durante este Gobierno de Frente Popular que contribuyó en forma abnegada y decisiva a llevar al triunfo, ha perdido una Legación en Europa, la de Suiza; en América la de Colombia. En la Administración, el Comisariato General de Subsistencias y Precios y, en su repartición, numerosos cargos de relativa importancia. El Ministerio del Trabajo, que ha sido servido, como se sabe, por dos de nuestros correligionarios, perdió la tutela del importantísimo Departamento de Extensión Cultural.

Consideren los correligionarios que, después de cerca de un año que se ha cambiado la Tesorería del Partido, hasta el momento que corre, no se ha entregado este al sucesor ni se ha rendido la cuenta correspondiente.

El exclusivismo antidemocrático de nuestra Directiva, ha llevado a encerrarse en sus casas o a colocarlos al margen del Partido a un sinnúmero de importantes valores de la Causa, a verdaderos soldados envejecidos al servicio del Partido y del pueblo.

En presencia de estos hechos, por sí graves y trascendentales para la vida misma de la Democracia chilena y ante los fracasos electorales últimos, creíamos que la Mesa Directiva se hubiera apresurado a renunciar, pero no fué así.

En estas circunstancias, los Parlamentarios y otros miembros de la Junta Ejecutiva se acercaron al Jefe de nuestro Partido, para representarle estos hechos, la inquietud reinante y la conveniencia de cambiar la Mesa por otra que diera garantías a toda la colectividad y que tuviera la conciencia suficiente, a través de las provincias, para poder rehacer el Partido y unirlo estrechamente.

Estos nobles propósitos se tradujeron sólo en una mera tramitación, estimándose por los dirigentes, con un criterio inconcebible, que la colectividad democrática ha obtenido retumbantes éxitos.

Considérese y apréciese bien por nuestros correligionarios del país, que es tanta la desidia con que se manejan los más caros intereses del Partido, que la Junta Ejecutiva, ni la Mesa Directiva, se han reunido para nada después de las inscripciones de los candidatos a Parlamentarios, o sea, hace ya como dos meses, ni siquiera para conocer de sus resultados ni para preparar o intervenir en las elecciones de las diversas Municipalidades de la República.

Las elecciones Municipales como la de los candidatos a Parlamentarios del Partido, marcharon a la bolina, entregados a su propia suerte o a las iniciativas o esfuerzos de las propias Asambleas departamentales.

Estos son los hechos, y no otras son las razones que nos mueven correligionarios y amigos, a dirigirnos a vosotros, para advertiros, además, que es de nuestro conocimiento que se pretende postergar de nuevo, sin ninguna conveniencia, ni justicia, la Convención que debe celebrarse el 1º de mayo próximo.

Esperamos que las provincias se pongan de pie y unidas, compactamente unidas, han de responder a nuestras advertencias como un solo hombre, al grito de "no aceptamos postergación alguna de la Convención y queremos una Mesa Directiva que, encauzando dentro de nuevos moldes la marcha del Partido, lleve a la Democracia a superiores destinos".

¡SALUD Y ACCION!

COMITE EJECUTIVO: Robinson Paredes, presidente; Manuel O'Ryan, secretario y director general de Planta; Eduardo Becerra, tesorero; Leónidas Leyton, consejero y representante del Frente Democrático, y Fidel Estay, consejero y senador de la República.

POR EL CONSEJO: Raúl Puga M., Ministro de Justicia; Juan Silva Pinto, Diputado por Santiago; Luis Muñoz Moyano, Diputado por Santiago; Juan Colorio, Diputado por Valdivia; Nolasco Cárdenas, director general de Planta; Julio Canelo, director general de Planta; Lorenzo Navarro, director general por Santiago; Esteban Román, tesorero Agrupación de Santiago; Eduardo Becerra, en representación provincia O'Higgins; Alejandro Cataldo, director general de Osorno; Eliseo Vergara Leyton, por Centro de Estudios los Provincianos; Manuel Araya, presidente del Centro Democrático Santiago; Luis Ramírez, del Centro Hogar Democrático; Julio Fuenzalida, del Frente Democrático de Santiago, y Roberto Gac, secretario de la Agrupación Democrática de Santiago.

EL SINDICATO NACIONAL VITIVINICOLA SE DIRIGE AL M. DE AGRICULTURA

Con motivo de la Fiesta de la Vendimia, el señor Ministro de Agricultura envió al Sindicato Nacional Vitivinícola una nota, a la cual contestó dicho Sindicato lo siguiente:

"Contestamos su atenta de abril 14, dirigida a nuestro presidente.

El 12 de noviembre ppdo. se entrevistaron con Ud. los señores Héctor Marchant, Emiliano Bustos León, Pedro Arroyo Concha, Tomás Cox Méndez, Rafael Figueroa González, Fernando Maira Castellón, Recaredo Ossa Undurraga, Leoncio Toro M. y Arturo Vieira, quienes, en nombre del directorio de este Sindicato, conversaron extensamente con Ud. sobre problemas que han afectado y afectan todavía a la industria vitivinícola. Al final de nuestra conversación, Ud. se manifestó completamente de acuerdo con nuestros puntos de vista, publicando al día siguiente la prensa de la capital esa actitud de conformidad.

No obstante, muy poco tiempo después, sin que Ud. tuviera la gentileza de decirnos una palabra, se dispuso por un decreto algo absolutamente contrario a los puntos de vista que Ud. había hallado conformes, y desde entonces, cada vez que se ha ofrecido la ocasión de proyectar o adoptar ese Ministerio alguna medida que pudiera interesar a la industria vitivinícola jamás el señor Ministro se ha acordado de la existencia de nuestro Sindicato.

Nos congratulamos de que ahora, con motivo de la Fiesta de la Vendimia en la Provincia de Mendoza, que se viene celebrando todos los años desde 1935, salvo error; el señor Ministro haya tenido la cortesía de sugerirnos tomar la iniciativa de celebrar esta fiesta en Chile, iniciativa que nuestro Sindicato ya había puesto en práctica en 1933 y 1934 y que dejó de efectuarse por no haber contado nuestra institución con una franca ayuda económica de las correspondientes autoridades. Después de las fechas indicadas, el señor Martínez Rozas, entonces alto funcionario del Gobierno de Mendoza, estuvo en Chile para estudiar con el Sindicato la forma en que éste había organizado las Fiestas de 1933 y 1934, y llevó todos los antecedentes, sobre los cuales organizó la Fiesta de la Vendimia en Mendoza, que va adquiriendo cada año mayor brillo, bajo los auspicios y la ayuda económica del Gobierno de aquella Provincia".

Tomamos nota con mucho agrado de la invitación del señor Ministro para considerar la realización de esa Fiesta, que iniciaremos otra vez desde el próximo año, y registramos la promesa que nos hace de todo el concurso que ese Ministerio puede prestarnos para materializar esta idea.

Nos permitimos aprovechar esta oportunidad para manifestar respetuosamente al señor Ministro que la industria vitivinícola ha tenido y tiene problemas de gravedad, en que el Sindicato requiere la comprensión y la ayuda de ese Ministerio para resolverlos con ecuanimidad, consultándosenos en el momento oportuno, en razón de que nuestra institución representa a los productores de una industria que es la más noble y rica de la tierra chilena. Esto que le manifestamos con toda franqueza y con el respeto que le es debido, no impide que acojamos con entusiasmo la simpática idea de reiniciar la Fiesta de la Vendimia, lo que, repetimos, con mucho gusto haremos en el próximo año, no pudiéndolo hacer en el presente por estar la época ya muy avanzada.

Con sentimiento de la más alta consideración, aprovechamos la oportunidad para suscribirnos con toda deferencia del señor Ministro, sus más attos. y SS. SS. — Sindicato Nacional Vitivinícola.— Héctor Marchant B., presidente.— Tomás Cox Méndez, vicepresidente. — Emiliano Bustos L., director-secretario. — Rafael Figueroa G., Fernando Maira C., Ismael Tocornal G. y Pedro Arroyo C., directores".

PARTIDO RADICAL

PROCLAMA EN EL 1.er DISTRITO. — Con todo entusiasmo se desarrollan los trabajos electorales para elegir delegado ante la Junta Central Radical.

El Centro "Viterbo Osorio", siguiendo su línea política de llevar a los diferentes cargos del Partido a los hombres más capacitados y dignos, luchará hasta conseguir que el señor Alejandro Ríos Valdivia sea elegido delegado ante la Junta Central Radical.

El martes próximo, en una sesión solemne, este Centro hará la proclamación del señor Ríos Valdivia. El acto se llevará a efecto en el local de Puente N.o 731 a las 19.30 horas.

CONFERENCIA EN LA ASAMBLEA DE SANTIAGO. — En conformidad a lo resuelto por la asamblea en la sesión del viernes pasado, se cita para hoy, a las 19.30 horas, con el objeto de continuar oyendo la interesante conferencia que sobre "Huertos Obreros y Jardines Familiares" está dando el ingeniero agrónomo don Víctor Robinovich.

ASAMBLEA DE LA 4.a COMUNA. — Cita a los miembros del Directorio para hoy, a las 20 horas, en el local de costumbre. Hay asuntos de importancia que tratar.

JUVENTUD DE LA 6.a COMUNA. — La Agrupación "Raúl Marabolí", sesionará hoy, a las 22 horas, en su local de Recoleta N.o 713. El militante señor Julio Durán dictará la segunda charla del ciclo; la asistencia es obligatoria.

NUCLEO "MARCIAL RIVERA". —El núcleo de la Caja de EE. PP. y P. eligió nuevo Directorio, que quedó integrado por las siguientes personas: presidente, Luis Valdés Varas; vicepresidente, Luis Acevedo; tesorero, Adolfo Calderón; protesorero, Osvaldo Philippi; secretario, Ramón Carrasco; prosecretario, Héctor Palma, y secretario de prensa, Florencio Cifuentes.

Hoy, a las 19 horas, celebrará sesión para tratar sobre la elección de Delegado a la Junta Central.

ORGANIZACION MEDICA. — Cita a reunión para hoy, a las 22 horas, en Teatinos N.o 262. Se tomarán acuerdos sobre importantes asuntos de actualidad, especialmente sobre la próxima Convención del Partido y sobre las incidencias en los Servicios de la Beneficencia Pública.

LA CONCENTRACION DEL F. POPULAR PROVINCIAL EN EL TEATRO IMPERIAL

En la mañana de ayer se efectuó en el teatro Imperial, la anunciada concentración del Frente Popular Provincial de Santiago, con el objeto de conmemorar el 10.o aniversario de la República Española y de protestar por la medida del Gobierno de expulsar a tres refugiados españoles que han abusado de la hospitalidad chilena.

Durante este acto varios oradores se expresaron, en forma dura, al calificar la actitud del Ministro del Interior y del Embajador de España. Se destacó, entre estos oradores, el señor Alfredo Larrain Neil, asambleista santiaguino.

Terminada la reunión, un funcionario de Investigaciones trató de detener al señor Larrain, en vista de los términos incoherentes que había empleado para la persona del Ministro del Interior. El afectado resistió la medida y consultado el Director General de Investigaciones, lo dejó sin efecto.

El señor Larrain entregó anoche a la prensa, una comunicación dirigida a los frentistas de Santiago, particularmente a los radicales, en que puntualiza la intervención que le cupo al inaugurar con su discurso, la concentración de que damos cuenta y puntualiza las razones que tuvo en vista para censurar en la forma que lo hizo, la actuación del Ministro del Interior, señor Olavarría.

PARTIDO SOCIALISTA DE TRABAJADORES

HOMENAJE A PABLO LOPEZ CACERES. — En el teatro Capitol se rindió un sentido homenaje a la memoria de este esforzado luchador, con motivo de cumplirse un año de su trágica muerte. La sala estaba adornada con un gran afiche del extinto y con las banderas de todas las seccionales y organismos del Partido.

Abrió el acto, el señor Carlos Acuña, quien hizo un emocionado recuerdo de la personalidad de Pablo López como luchador de la clase obrera. A continuación, Julio Benítez, perteneciente a la Regional de Santiago, destacó la acción y envergadura doctrinaria de López. En seguida, el militante obrero señor Gallardo, de la Seccional Providencia, adhirió al homenaje exaltando el valor de la clase proletaria. Después un militante de la Seccional Quinta Normal declamó dos poemas alusivos a Pablo López y su martirologio.

En esos instantes se incorporó a la sala la viuda de López acompañada de sus hijitos. La concurrencia, al darse cuenta de su presencia, la hizo objeto de un emocionado homenaje, cantándose por los asistentes diversos himnos obreros.

Habló después, el diputado Natalio Berman, quien se refirió a la formación del movimiento socialista en Chile y a las desviaciones que lo han traicionado, afirmó su lealtad al Partido. Finalmente el secretario general, César Godoy Urrutia, cerró el acto con un discurso que fué muy aplaudido. Se refirió al contenido del Partido Socialista de Trabajadores y a la acción realizada en su primer año de vida. Hizo a continuación un análisis del panorama internacional y de la realidad política interna. Dió su opinión contraria a la expulsión de tres ciudadanos españoles y a la pretensión de alzar las tarifas de la movilización en Santiago.

SE PREPARA EL CONGRESO DE RANCAGUA. — Todos los organismos del P. S. de T. se encuentran ocupados de la organización del segundo congreso que se celebrará en Rancagua, entre los días 1.o al 4 del próximo mes.

A este Congreso asistirán delegados de todo el país. Actualmente el diputado señor Carlos Rosales realiza una jira por el norte contribuyendo a los preparativos de las Seccionales. Otros delegados y propagandistas del Partido se dirigirán a las zonas Central y Sur. El Congreso será clausurado con una concentración de los efectivos del partido de las provincias de Valparaíso, Santiago, O'Higgins y Colchagua.

CITACIONES IMPORTANTES. — A las 19 horas de hoy, celebrará una sesión el Secretariado Nacional. La reunión se efectuará en el local de costumbre.

El miércoles se llevará a efecto una reunión ampliada de los secretariados nacional y regional, con delegados de las Seccionales de Santiago. El acto se realizará a las 19 horas, en A. Prat N.o 273 y se tratarán asuntos de importancia cuya discusión es impostergable.

MANIFESTACION DE LA ASOCIACION DE EE. DEL HOSPITAL SAN VICENTE

Asistentes a la manifestación ofrecida al senador electo Dr. Gustavo Girón, al regidor electo Dr. Héctor Pacheco Pizarro, y miembros honorarios Dr. José Arnello, médico jefe del Hospital, y Dr. Núñez. Ofreció el acto don Juan Hermosilla.

PARTIDO DEMOCRATICO

CENTRO "ADELANTE". — Celebrará una asamblea, hoy a las 21 horas, en su local de Esmeralda N.o 869. Se tratará sobre la próxima Convención del Partido, que se llevará a efecto en San Fernando y sobre la posición política frente al momento actual. Se encarece la asistencia.

EN LA DECIMA COMUNA. — El Centro "Acción y Trabajo" del sector Santa Elena, eligió su nuevo Directorio para el período de 1941, el que quedó constituído en la siguiente forma: presidente, don Manuel Figueroa Silva; vicepresidente, don Diego Pijoan B.; tesorero, don Juan M. Ortega; protesorero, don Juan 2.o Rodríguez; secretario, don Eleuterio Mella; prosecretario, don Joaquín Acevedo, y directores: Víctor Ibarra, Fabriciano Poblete, Juan Pérez V., Luis Varas V. y Luis Astudillo Brante.

Finalmente, se acordó celebrar una junta general todos los domingos, a las 10.30 horas.

PROGRAMA DE EXTENSION CULTURAL EN EL CLUB COQUIMBO-ATACAMA

Cumpliendo con uno de los puntos de su programa de extensión cultural el Club Coquimbo-Atacama, está empeñado en fomentar el arte musical y desde el año pasado en este sentido ha venido efectuando simpáticas reuniones de músicos y aficionados que, bajo la dirección del reputado maestro don Carlos Melo Cruz, organizan una Academia que está llamada a ser una de las mejores de la capital.

No sólo coquimbanos y atacameños, sino muchos amantes de la buena música de salón, se congregan semanalmente en el amplio salón del tercer piso del Club Coquimbo-Atacama dando así vida a la Academia Musical.

Para mañana se ha citado a una importante reunión, a fin de reanudar las actividades musicales del presente año, que se efectuarán mañana martes a las 21.15 horas, en el Club Coquimbo-Atacama, Ahumada 143, pudiendo también asistir todos aquellos aficionados y personas amantes del arte musical que deseen participar en la Academia.

Entre las personas que se invita en forma especial, figuran, entre otras las siguientes:

Señoras Victoria Barrios de Alvarez, Renaldina de Kennedy, Bertina de Saa Silva, señoritas Fanny Peralta, Zamira Girón, Lucy Saa Silva, Derlinda Araya; señores Roberto Marín Gibson, Gerardo Aguilar, Julio E. Poblete Aurelano Villegas, Angel Hurtado Aguilar, Guillermo Grebe, Roberto González, Germán Wehrham, Luis Aguirre Pinto, Raúl Cáceres, Marcial Parada, Pedro Martínez, Jacinto Larraguibel, Juan E. Moroni, David Saa Silva, Tomás Tirado Aldunate, Hernán Cortés Riveros, Luis A. Barros, Emilio Pastene, Miguel R. Marín, Darío Espinoza, Luis Pavez, Pedro Olea, Aquiles Riveros, Juan B. Villegas, Willie Kennedy, Alejandro Alvarez, Ernesto Peralta, Eugenio Valdivia, Luciano Magré, Julio Gómez, Juan Amigo Márquez, Arturo Valdivia, Federico Molina, Valentín Zepeda, Angel C. Henríquez, Luis Munizaga M., Pedro Arriagada, Máximo Solsol Ubladino Carvajal, Tomás Tirado, Lupercio Olivares, Humberto Ferrera G., Roberto Hoefter, Humberto Peña Pinto, Julio Alvaro Pinto, etc.

A todas estas personas se les recomienda su asistencia a la reunión y ensayo general de mañana martes a las 21.15 horas.

Se ha acordado realizar reuniones musicales todos los martes a la hora indicada bajo la batuta del amestro señor Melo Cruz.

DOS HERIDOS EN UN ACCIDENTE EN CUMMING ESQUINA DE ALAMEDA

A las 11.45 horas de ayer, en la esquina de la Avenida Bernardo O'Higgins con Cumming, la góndola JF 95, de la línea Avenida España, que viajaba de oriente a poniente, fue a estrellarse contra el costado sur de la Iglesia de la Gratitud Nacional, debido a que se cortó la dirección del vehículo en un viraje brusco.

El autobus saltó desde la calzada a la acera, quebrando a su paso dos árboles y yendo a estrecharse en el costado del templo, donde ocasionó algunos destrozos. El vehículo recibió daños de consideración.

Debido a la violencia del choque, resultaron heridos dos pasajeros de la góndola, la señora Ana Alarcón Díaz, de 60 años de edad, domiciliado en Bascuñán Santa María N.o 163, Población Chorrillos, y Raúl Rojas Rodríguez, de 28, Toesca N.o 30. Ambos heridos fueron trasladados a la Posta N.o 3 de la Asistencia Pública, donde fueron atendidos y enviados a sus domicilios. La señora resultó con lesiones de mediana gravedad en la cabeza, y el señor Rojas, con lesiones leves, también, en la cabeza.

El chofer de la góndola, Alejandro Pérez Herrera, fué detenido por la culpabilidad que le pueda afectar. Hoy será puesto a disposición del Segundo Juzgado del Crimen.

DEL INTERIOR

LLANQUIHUE

DOS OFICIALES DE CARABINEROS MURIERON AYER EN UN ACCIDENTE

El Capitán señor Osvaldo Márquez y el Teniente don Quintiliano Barboza Vargas, fueron atropellados en la madrugada por un automóvil

FUNERALES SE EFECTUAN MAÑANA

PUERTO MONTT, 20.—A las tres de la madrugada de hoy ocurrió un grave accidente del tránsito en esta ciudad, a consecuencia del cual fallecieron dos oficiales de Carabineros.

El capitán Comisario, señor Osvaldo Márquez y el Teniente señor Quintiliano Barboza Vargas, que hacían el servicio de rondas, fueron atropellados por un automóvil particular, gobernado por el joven Aurelio González, en la esquina de las calles 21 de Mayo y Varas.

Ambos oficiales fueron lanzados a varios metros de distancia, debido a la fuerza del golpe falleciendo en forma instantánea el Teniente señor Barboza.

El capitán señor Márquez fué conducido momentos después al Hospital, donde, a pesar de las solícitas atenciones que se le prodigó, dejó de existir a las 11 horas de hoy.

El accidente ha provocado gran consternación en la ciudad, ya que ambos oficiales gozaban de unánimes simpatías. El capitán Márquez era Fiscal Militar y el Teniente Barboza ocupaba el cargo de Secretario de la Fiscalía. El primero dejó viuda y tres hijos pequeños y el segundo, viuda y dos hijos de escasos años.

Los funerales se efectuarán el martes próximo, con gran solemnidad y concurrirán las autoridades locales, jefes y personal de carabineros y funcionarios del poder judicial. (El corresponsal.

Club Radical

De orden del señor Presidente cítase a junta general ordinaria de socios para el día 25 del presente a las 7.30 P. M., para dar a conocer el Balance y elección de Directorio.

Tenemos EL SOBRETODO QUE UD. NECESITA

para SU GUSTO SU MEDIDA SU PRESUPUESTO

EL SOBRETODO más económico, tela pura lana, liviano, colores surtidos, forros de seda $ 325.-

CRUZADO, modelo amplio, con cinturón, colores nuevos, de gran moda, para jóvenes $ 425.-

EN TWEED, estilo Inglés, derechos y cruzados, modelos amplios, forrados en raso . . . $ 450.-

CALIDAD superior, dibujos y colores de novedad, en surtido muy variado . . . . . $ 490.-

MODELO cruzado, estilo Vicuña garantido importado colores obscuros, muy elegante $ 525.-

BLISS Sobretodo doble faz raglan y cruzado lo mejor telo inglés, confeccion extra $ 850.-.

RECIEN RECIBIDO un surtido de casimires ingleses, colores de gran moda, para trajes de medida. Corte y materiales de primera calidad. El terno . $ 780.-

EL METRO . . . . . $ 140.-

A LA VILLE DE NICE

AHUMADA ESQ. HUERFANOS

Especial brillo alcanzó ayer en el Estadio El Llano la competencia anual del Cuerpo de Bomberos de Santiago

Resultaron vencedores en las pruebas de escalas y agua, la 8.a y 4.a Compañías, respectivamente. — Destacadas personalidades concurrieron al festival.— Tres voluntarios lesionados

EL REPARTO DE LOS PREMIOS SE HARA EN LA PROXIMA SEMANA

Con especial lucimiento se llevó a efecto en la mañana de ayer, en el Estadio El Llano, la competencia anual del Cuerpo de Bomberos de Santiago.

Las doce compañías que forman la dotación de la capital, hicieron derroche de entusiasmo en sus respectivas especialidades para alcanzar el triunfo.

El torneo ofreció, como siempre, el interés de obtener los premios adquiridos con la donación anónima hecha por el voluntario Sr. José Miguel Besoaín (Q. E. P. D.), consistente en tres artísticos trofeos.

ASISTENTES

El acto de ayer en el Estadio El Llano se vió prestigiado con la presencia del Embajador de Italia, Excmo. señor Pier Filippo Nob de Rossi del Lion Nero, del Primer Secretario de la Embajada, señor Guido Navarrini del Embajador de España, Excmo. señor Marqués Luca de Tena y del Ministro Plenipotenciario de Francia, Excmo. señor Charles d'Hybouville.

Presidieron la competencia, el Superintendente del Cuerpo señor Luis Kappes, el Vice-superintendente, señor Alfredo Santa María, el Secretario general, señor Ernesto Roldán, el Tesorero General, señor Alfredo Mackeney, los tres comandantes, señores Máximo Humbser, Enrique Pinaud y Luis Alonso y los Directores Honorarios del Cuerpo y de cada compañía. Concurrieron, además, altos funcionarios públicos, parlamentarios y periodistas.

Asistió al acto una numerosa concurrencia, formada por no menos de cinco mil personas.

Delegaciones de los Cuerpos de Bomberos de Valparaíso y Melipilla adhirieron al festival concurriendo especialmente a la capital.

DESFILE PRELIMINAR

Poco después de las 9 horas, se dió comienzo al festival, con un desfile de los voluntarios de las doce Compañías, quienes pasaron correctamente formados ante la Tribuna de Honor, en que se encontraban los invitados oficiales y la superioridad del Cuerpo.

Este acto resultó lucido, recibiendo los bomberos una cariñosa ovación.

COMPETENCIA DE ESCALAS

A continuación se dió comienzo a la competencia de las compañías de escalas.

La prueba consistió en pasar sobre un puente construído en el sitio mismo de la competencia con escalas, deshacerlo, construirlo nuevamente en un sitio opuesto, simular el salvataje de una persona, representada por un maniquí, deshacer el puente, reconstruirlo en el sitio primitivo y quedar todos los voluntarios fuera de la zona de fuego.

LA 8.a COMPAÑIA TRIUNFO

La competencia se realizó con gran entusiasmo, a lo que contribuyó el estímulo que daban a sus compañeros los voluntarios de cada compañía quienes organizaron algunas "barras".

Intervinieron en esta competencia las cuatro compañías de escalas, ocupando el primer lugar la Octava, con un excelente tiempo.

El orden en que actuaron y los tiempos computados fueron los siguientes:

Séptima compañía, 7' 34" 2.5; Duodécima compañía, 8' 9" 4.5; Sexta compañía, 8' 17" y Octava compañía, 7' 4" 1.5.

TRES VOLUNTARIOS HERIDOS LEVES

Durante el desarrollo de la competencia de escalas, resultaron heridos leves tres voluntarios, debido a caídas sufridas desde las escalas.

Las tres víctimas, cuyas lesiones no tuvieron mayores consecuencias, fueron los voluntarios señores Ricardo Valdés Ceballos, de la 6.a, Ignacio Alegría Tapia, de la 6.a y Mario Urrutia de la 12.a.

Los dos primeros fueron atendidos en el Hospital Ramón Barros Luco y enviados en seguida a sus domicilios; el señor Urrutia fué atendido en la misma ambulancia que concurrió al Estadio.

La Octava Compañía, vencedora de la competencia de escalas; el comandante, señor Máximo Humbser, durante su discurso; la Cuarta Compañía que triunfó en las pruebas de agua.

COMPETENCIAS DE AGUA

Inmediatamente después, se dió comienzo a la competencia de las compañías de agua.

Los voluntarios debieron hacer derroche de agilidad y destreza en el manejo de las mangueras, grifos y pistones. La prueba consistió en botar doce blancos colocados en igual número de postes especiales. Tres de ellos estaban colocados en un ángulo determinado de la cancha, y así sucesivamente los restantes. Cada grupo de tres blancos debía ser botado en series de dos y uno, razón por la cual, los participantes en la competencia debían correr a través de la cancha, para lograr su objetivo. El último blanco estaba colocado frente a la tribuna de honor y debía ser botado en último término, quedando todos los voluntarios en posición firmes.

VENCIO LA 4.a COMPAÑIA

Tomaron parte en la competencia de agua las ocho compañías de esta especialidad, alcanzando el primer lugar la Cuarta, con un tiempo que mereció los mejores elogios, ya que casi logró reducir a la mitad el empleado por la primera de ellas que tomó parte en el torneo.

La nómina de las compañías participantes, con sus respectivos tiempos, es la siguiente:

Novena compañía, 8' 32" 1.5; Segunda compañía, 6' 18" 2.5; Undécima compañía, 6' 15"; Primera compañía, 6' 52" 2.5; Décima compañía, 6' 31"; Quinta compañía, 5' 35" 2.5; Tercera compañía, 6' 16" 2.5; y Cuarta compañía, 5' 26".

DISCURSO DEL COMANDANTE

Terminada la competencia, los voluntarios de las doce compañías formaron en cuadro ante la Tribuna de Honor, ocasión en la cual, el primer Comandante del Cuerpo señor Máximo Humbser, dirigió la palabra a los voluntarios. A través de su discurso rindió homenaje a los miembros de la Institución e hizo votos para que persistiera siempre la hegemonía y el entusiasmo que el Cuerpo de Bomberos de Santiago había sabido crear y conservar. Finalmente, dió lectura a los tiempos obtenidos en las competencias por las diversas compañías, declarando oficialmente vencedoras, a las Octava y Cuarta compañías, en las pruebas de escala y agua, respectivamente.

Con esto se dió por terminado el festival, originándose entre los voluntarios diversas manifestaciones de compañerismo y entusiasmo, durante las cuales fueron ovacionadas las dos compañías vencedoras.

ENTUSIASMO DEL PUBLICO

Una parte destacada en el éxito del festival de ayer, tuvo el público, que concurrió a presenciar el espectáculo. En repetidas ocasiones estimuló a los competidores con aplausos y vivas, que aumentaron el entusiasmo de los voluntarios para alcanzar el triunfo.

La competencia, que fué amenizada por el Orfeón de la Fuerza Aérea de Chile, finalizó minutos después del mediodía.

EL REPARTO DE PREMIOS

La Comandancia del Cuerpo de Bomberos, organizadora de estos festivales anuales, instituye cada vez, tres premios, consistentes en trofeos, a las compañías vencedoras. Estos trofeos se adquieren con los intereses de una donación hecha a la Institución por el voluntario, señor José Miguel Besoaín. Uno se entrega a la compañía vencedora de la competencia de escalas, y los dos restantes, a las que alcanzan el primer y segundo puestos de las compañías de agua.

El reparto de los premios de la competencia de ayer, se realizará en la próxima semana, durante una sesión especial del Directorio del Cuerpo de Bomberos de Santiago.

Hoy reanuda sus actuaciones el Ministro Bianchi

Se esperan novedades de importancia en esta semana

DILIGENCIAS

Hoy reanudará sus actuaciones en el proceso de las divisas, el Ministro de la Corte de Apelaciones, señor Ernesto Bianchi Tupper.

La substanciación de este sumario se encuentra con sus diligencias prácticamente agotadas, y es probable que en el curso de esta semana se produzcan novedades de importancia.

La causa cumplirá en breve un mes de duración, y en ella han sido encarceladas y declaradas reos las tres personas que aparecen hasta el momento implicadas.

El señor Gustavo Ross Santa María, contra quien se ha hecho graves acusaciones, no ha concurrido al Tribunal, y se espero que la citación que se le ha enviado a Buenos Aires le induzca a presentarse ante los tribunales chilenos. En caso contrario, será declarado en rebeldía.

Falladas las dos apelaciones que se vieron en la semana anterior en los tribunales superiores, y siendo contrarias ambas a los reos, señores Jakson e Irarrázaval, los abogados de ambas partes, intentarán posiblemente diversas nuevas gestiones judiciales en beneficio de sus defendidos.

El Ministro señor Bianchi, tiene aún algunas diligencias pendientes, que realizará hoy o mañana.

Se estima que la ausencia del señor Ross en Chile, traerá por consecuencia la adopción de rápidas medidas en el Segundo Juzgado del Crimen.

LA CIA. DE TRACCION DE SANTIAGO HA ADQUIRIDO 60 TROLLEY-BUSES

Estos vehículos están en la Aduana de Valparaíso. — Se les pondría en servicio si se accede a un alza de tarifas

CARACTERISTICAS DE ESTOS VEHICULOS

En repetidas ocasiones hemos informado de las gestiones que se vienen realizando desde hace ya largo tiempo atrás, con el objeto de obtener un mejoramiento de los servicios de movilización colectiva de la ciudad. Dichas gestiones están tomando ya caracteres definitivos, de modo que se cree posible que dentro de poco tiempo se llegue a un acuerdo que contemple todas las medidas indispensables para obtener dicho mejoramiento.

LOS TROLLEY BUSES

Mientras tanto, y como primera contribución de la Cía. de Tracción al mejoramiento del servicio, se encuentran en la Aduana de Valparaíso 60 Trolley-Buses o Autobuses Eléctricos adquiridos por la Compañía en Estados Unidos.

Según hemos podido informarnos extraoficialmente, estos vehículos no serían puestos en servicio, sino una vez obtenida el alza de tarifas, ya que se habrían encargado en el bien entendido de que serían modificadas.

Los trolley buses serían del tamaño de las más grandes micros que circulan en la ciudad. Como se sabe, estos medios de locomoción tienen características de tranvías, en cuanto son eléctricos y toman la corriente mediante un trolley, y de autobuses en cuanto llevan ruedas de goma, y en consecuencia no necesitan línea férrea.

De este modo, contaría la ciudad con los más modernos medios de locomoción, que se usan en las grandes capitales, poniendo fin así a este largo problema.

Se nos ha informado, finalmente, que todo mejoramiento que se haga al actual servicio de tranvías, sería a base del establecimiento de esta nueva clase de vehículos.

PROTESTA PUBLICA CONTRA LA DIRECCION DE CREDITO POPULAR

El directorio de la Asociación de Empleados del Crédito Popular nos visitó ayer, con el objeto de solicitar la publicación de la siguiente protesta:

"Al miembro de la Directiva Nacional de esta Central, secretario de actas, compañero Abelardo Reyes Anabalón, se le ha dejado cesante en su trabajo en la Caja de Crédito Popular a pesar de la reciente declaración del director general de estos Servicios, hecha a requerimiento del señor Ministro del Trabajo, en "que le hace saber que para evitar los retrasos en la atención al público empeñante se propondría ocupar más empleados.

El compañero Reyes Anabalón es padre de familia, con cinco hijos menores; además, abonan su competencia para el trabajo, en la Caja de Crédito Popular, que es de profesión contador y uno de los mejores dactilógrafos de Santiago".

LA CREACION DE HOSPITALES ANEXOS A LOS CONSULTORIOS

La reforma de la ley 4054 y el aumento de pacientes.— Conferencias sanitarias y educacionales en el Consultorio N.o 2

CON EL DIRECTOR ZONAL DE LA CAJA DE SEGURO, DR. MATEO MELFI

La fachada del Consultorio N.o 1, Copiapó esq. de Nataniel, donde está ubicada la Dirección Zonal de los Servicios Médicos de la Caja de Seguro.— El Dr. Mateo Melfi acompañado de su personal.— El Director Zonal Dr. Melfi y el Dr. Alberto Morel, Director del Consultorio N.o 1.— El Contralor Zonal señor Da Fonseca, rodeado de su personal.— El jefe de Subsidios señor Gonzalo Guzmán y la cajera Sra. María Recabarren con el personal del departamento.— Un aspecto del Laboratorio.—Grupo del personal secundario.

Con el fin de dar a conocer los servicios médicos de la Caja de Seguro Obligatorio, nos dirigimos a visitar al Director Zonal Dr. Mateo Melfi, uno de los médicos más antiguos y prestigiados de la Caja, y cuya alta labor es conocida entre los círculos médicos y administrativos de la organización.

Nos recibe el Dr. Melfi con la amabilidad que lo caracteriza, y nos invita a visitar los departamentos de su dependencia, donde nos ilustra con datos estadísticos de suma importancia, en los cuales se refleja fielmente la más alta labor médica desarrollada en estos últimos tiempos, en el cual el aumento de prestaciones médicas ha sido sumamente elevado. En el año próximo pasado, se registran 940.200 (novecientos cuarenta mil doscientos) atenciones, invirtiéndose por el capítulo de hospitalizaciones la cantidad de $ 9.780.324.52.

Respecto a las altas cifras anotadas y que indican el movimiento de 1940, en lo que corresponde a enfermos hospitalizados, el Dr. Melfi nos declara que la creación de un hospital anexo a alguno de los consultorios tendría el objeto de abaratar más el costo de la hospitalización, sirviendo el Laboratorio, Departamento de Rayos y personal etc., de aquellos consultorios. Esta proposición la encontramos muy acertada, ya que facilitaría la hospitalización del paciente, como también reportaría una economía a la Caja de Seguro. Actualmente, continúa nuestro entrevistado, nos encontramos empeñados en ir aumentando nuestros servicios, ya que la nueva reforma de la Ley 4054, en lo que respecta a los beneficios a los imponentes, ha aumentado en su asistencia.

MEDICINA PREVENTIVA

Este Departamento de gran importancia para la masa asegurada ha desarrollado una ardua tarea y tesonera labor bajo la Dirección del Dr. Rojas Carvajal, secundada por los jefes de los equipos, Dres. Raúl Galleguillos y Oscar Mascaró, de los diferentes Consultorios. Este Departamento nos presenta una cifra de 6.654 solicitudes despachadas, con un gasto de $ 7.004.135.64.

Los Consultorios han ido desarrollando su delicada misión con regularidad, y tenemos el Consultorio N.o 1, bajo la Dirección del Dr. Alberto Morel y el Consultorio N.o 2, dirigido por el Dr. Juan Caráfulic, ambos médicos de alta capacidad de organización, quienes han realizado una eficiente labor para convertir en una realidad los planes trazados para una mejor y más expedita atención al enfermo asegurado, pero nuestra labor, no se desenvuelve solamente en medicina curativa, sino que actualmente, bajo la iniciativa del Dr. Caráfulic y con la colaboración de los Dres. Elguín, y Palma, jefes del Departamento de Educación Sanitaria, se iniciará en el Consultorio N.o 2, un ciclo de conferencias médicas, sanitarias y educativas con programas muy bien confeccionados, los cuales serán de gran beneficio para la masa trabajadora.

A continuación tuvimos oportunidad de conversar con el Contralor Zonal, señor Augusto da Fonseca, quien gentilmente nos invita a visitar el Departamento de su dirección, donde se desarrolla una labor de alta responsabilidad, en el cual las reformas adaptadas por el señor Da Fonseca han hecho de este Departamento un modelo en su especie.

Después de visitar otras importantes secciones, nos despedimos del Dr. Melfi, agradeciendo su gentileza para facilitar nuestra información.

HOY REANUDA SUS ACTIVIDADES LA ESCUELA DE ADULTOS DE LO FRANCO

Además de los cursos de ramos generales funcionarán los de economía y embellecimiento del hogar

SUCURSAL DE LA BIBLIOTECA NAC.

La Escuela de Adultos de la población Lo Franco de esta ciudad, reanuda hoy sus actividades culturales, según informaciones que logramos obtener en la Dirección General de Educación Primaria.

Esta escuela ocupa un local perteneciente a la Caja de Seguro Obrero y en él funcionó el año último una misión de cultura que organizó la referida institución. Por razones económicas, la Caja se vió en la necesidad de desahuciar al personal de profesores que había contratado y a suprimir una gratificación que concedía a los profesores-profesores fiscales.

Para evitar que la misión interrumpiera sus labores, el local fué cedido, por tiempo indeterminado, a la Dirección General de Educación Primaria la que procedió a nombrar nuevos profesores y a dar a la misión una organización técnica capaz de satisfacer los anhelos culturales de la población.

La escuela funcionará en las tardes y noches y aún mantendrá sus puertas abiertas los sábados y domingos, en determinadas horas del día, para servir en mejor forma a las personas que concurran a ella.

Además de los cursos de alfabetización y de cultura general, funcionarán cursos de carácter técnico, tales como tipografía, dibujo industrial y decorativo, encuadernación, corte y confección, lencería, sastrería infantil, economía doméstica, embellecimiento del hogar, industrias caseras, etc., los cuales serán permanentes o temporales, según sea la aceptación que encuentren en el alumnado.

Profesores especiales tendrán a su cargo el teatro y la declamación, los deportes, la música, el cine educativo y la biblioteca, la que será una sucursal de la Biblioteca Nacional.

Los profesores, especialmente los de ramos técnicos femeninos, no se conformarán con impartir su enseñanza dentro del recinto escolar, sino que irán, en caso necesario, a las casas de sus alumnos a comprobar la eficacia de sus intrucciones y sugerencias en todo aquello que tenga relación con la economía y el embellecimiento del hogar.

Como se ve, el plan de trabajo que se propone realizar la Escuela de Adultos de Lo Franco es por demás interesante y demuestra la acertada orientación que la Dirección General de Educación Primaria está dando a la educación de adultos.

ESCUELA NOCTURNA DE APLICACION ANEXA A LA ESCUELA NORMAL N.o 2

Mañana a las 20 horas, la profesora Lilia H. Ema Reyes, que recién llega de Estados Unidos de Norte América, dará una interesante charla sobre educación.

Se ha preparado un selecto programa y se cuenta con la colaboración de la Orquesta de los Profesores de Escuelas Nocturnas.

Se invita al acto a todas las personas amantes de la cultura del pueblo y en especial al profesorado del barrio.

GUAGUA RECIEN NACIDA FUE ABANDONADA AYER EN LA AVDA. RECOLETA

Personal de Carabineros de la 9.a Comisaría, encontró ayer, alrededor de las 21 horas, en la Avenida Recoleta frente al número 736, a una guagua de sólo dos días, viva, del sexo masculino, y que fué abandonada posiblemente por su madre, a quien la policía busca en estos momentos.

La criatura fué enviada horas después a la Casa Nacional del Niño.

RECLAMO DE UN ARRENDATARIO CON NUEVE HIJOS

Ayer nos visitó el señor Juan Peña Olivares, domiciliado en la calle Dardignac N.o 023, con el objeto de presentarnos un reclamo.

El señor Peña tiene nueve hijos, y el dueño de la propiedad que arrienda, el señor Ramón Calvo F., le ha pedido la casa, porque, según nos manifestó el reclamante, los niños ocasionan molestias y, además, desea arrendarla a mayor precio.

Se le ha notificado que debe abandonarla, dándole un plazo perentorio, y está amenazado de ser lanzado a la calle.

El señor Peña pide que se le dé siquiera un plazo prudente para encontrar una casa adecuada para su numerosa familia.

Terminó presentándonos su protesta contra el dueño de la propiedad, que se ha empecinado en exigirle que abandone la casa sin tener donde cambiarse, y contra el Comisariato, que ha adoptado una actitud de indiferencia ante su problema.

HOY SACUDIRAN INERCIA GREMIAL LOS SASTRES DE AMBOS SEXOS

Ocho años llevan, sin aumento de remuneración, los profesionales de ambos sexos del ramo de sastrería, nos dice el Sindicato del gremio.

Mientras tanto, agrega, la situación económica apremia en años los hogares de los sastres, pero los establecimientos, ellos sí, que han elevado sus rendimientos, cobrando mayor precio por toda clase de confecciones.

UNA ASAMBLEA GREMIAL

Por estas razones el Sindicato Profesional de Sastres invita al gremio a una asamblea general para hoy, a las 21 horas, en San Francisco 1879, a fin de aprobar un pliego de peticiones a los industriales. Se ruega la mayor asistencia y puntualidad.

La institución agrega en su llamado, que también recae responsabilidad en la inercia del gremio para resguardar su situación y la de sus familias, estado de ánimo que debe ser sacudido desde la asamblea general de esta noche, como elemental recurso de defensa individual y colectiva.

DE INTERES PARA UD.

ENTRE MILES, DESTACAMOS ESTAS SEIS OFERTAS DE NUESTROS AVISOS ECONOMICOS CLASIFICADOS

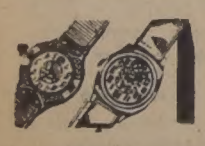

PARA RELOJES "MORAN" composturas garantidas, compro relojes usados, oro, plata. San Diego 162.

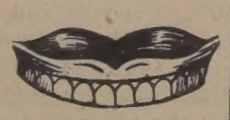

DENTADURAS, PLACAS, composturas, 2 horas; puede esperarlas. Nueva York 17.

CRIADERO SEMILLAS DEL país. Fábrica de maceteros. Semillas hortaliza, jardín, en toda estación del año. Especialidad en habas, plantas crisantemos en tierra, fresón, frutilla, alcachofas, espárragos. Surtido papas, nardos. Mercado Central. Rosa Suazo.

RADIOS MODELO 1941. $ 80 pie, $ 65 mensuales, importadas, garantidas. San Diego 233.

APRENDA INGLES CORRECtamente, método propio, contabilidad. Curso rápido. Instituto Anglo-Americano Huérfanos 1235.

SASTRERIA SALAZAR: Caballeros, niños. Extenso surtido corte elegante, precios incompetibles. ¡Visítela! Avda. Bernardo O'Higgins 2783 (Alameda). ¡Precios excepcionales durante este mes.

AVISE UD. EN "LA NACION"

DEFUNCION

En puerto San Antonio, después de una larga y penosa enfermedad, ha entregado su alma a Dios, la señora

CLARA ARELLANO vda. de DOMINGUEZ

(Q. E. P. D.)

Sus restos fueron trasladados a esta capital.

Sus inconsolables hijos y familia.

José Domínguez A.

Abril 20-941

DEFUNCION

Ha dejado de existir nuestro querido esposo, padre, tío, abuelo y suegro, don,

ENRIQUE MOUAT SMITH

Sus restos serán sepultados hoy, en el Cementerio General, partiendo el cortejo de Avenida Los Leones N.o 1290, a las 4 P. M.

La familia

SERVICIOS DE BENEFICENCIA Y ASISTENCIA SOCIAL

Empresa de Pompas Fúnebres

DE LA BENEFICENCIA PUBLICA

Servicio Diurno y Nocturno

Talleres: PANTEON N.o 803 TELEFONO 88995 QUINTA NORMAL

Casa Central: SAN ANTONIO 45 MAPOCHO 4198 FONO 91707

"100,000 niños que antes no recibían atención escolar han sido arrancados de la triste condición del analfabetismo

MAS DE 200 ESCUELAS Y MIL PLAZAS DE MAESTROS HAN SIDO CREADAS, EL ESCOLAR INDIGENTE RECIBE CADA DIA UN MAYOR AUXILIO, SE AUMENTAN LOS TALLERES DE ENSEÑANZA VOCACIONAL Y SE CREAN NUEVAS ESCUELAS TECNICAS"

Expresó el presidente de la Soc. Nacional de Profesores don Alejandro Ríos Valdivia en el grandioso homenaje rendido ayer en el Teatro Municipal a S. E. y al Ministro de Educación por los maestros del país

Al agradecer la expresión de solidaridad, del profesorado, el señor Iribarren declaró a nombre de S. E. que la recibía como reiteración del magisterio de seguir luchando por la gran jornada de la educación nacional, para honra de la República, en defensa de la democracia

De la tarde de ayer, se realizó en el Teatro Municipal el gran homenaje que el profesorado del país rindió al Excmo. señor Pedro Aguirre Cerda, y el Ministro de Educación don Juan Antonio Iribarren, como demostración de agradecimiento ante su reforma labor desarrollada por ambos gobernantes, en pro del mejoramiento económico del magisterio, y del progreso y modernización de la educación.

S. E. el Presidente de la República, acompañado de los Ministros del Interior, señor Olavarría; de Educación, señor Iribarren y de Hacienda, señor Mora; del Alcalde de Santiago, señor Pacheco y del Edecán de Servicio, durante el homenaje de ayer en el teatro Municipal.

Nuestro principal Coliseo fué, con tal motivo, totalmente ocupado por personalidades del Gobierno, del poder judicial, parlamentarios, altos jefes del ejército, la Armada, Aviación y Carabineros, autoridades edilicias, dirigentes políticos y distinguidas personalidades.

Concurrieron también a este homenaje, delegaciones del profesorado de las provincias, que no quisieron permanecer ajenas a este justo homenaje, que expresa el país, unánime de los profesores, por que han encontrado en S. E. y en el Ministro de Educación, una comprensión total de la importancia de sus funciones y la acción necesaria para revestirla de seriedad y prestigio, competencia y dignidad.

LLEGA S. E.

A las 16.30 horas, el Presidente hizo su aparición en el palco presidencial, acompañado por los Ministros de Educación, Hacienda, Interior y Fomento, del Intendente de la Provincia y de sus Edecanes.

Inmediatamente, la concurrencia se puso de pie avivándolos entusiastamente, y a continuación, la Orquesta Sinfónica tocó los acordes de la Canción Nacional. Nuevas ovaciones se oyeron al terminar el himno patrio dándose entonces comienzo al programa con el elocuente discurso que pronunció el presidente de la Sociedad Nacional de Profesores, Institución organizadora del acto, don Alejandro Ríos Valdivia.

DISCURSO DE DON ALEJANDRO RIOS VALDIVIA

El texto del discurso de don Alejandro Ríos Valdivia fué el siguiente:

"Excmo. señor, señor Ministro de Educación Pública, señoras y señores:

Los profesores de Chile, representados por esta magna asamblea, a la cual asisten los maestros de Santiago y delegaciones de todas las provincias del país, han querido testimoniar en esta forma la gratitud que sienten por S. E., el Presidente de la República y por el señor Ministro de Educación, cuya labor en el Gobierno ha enaltecido la causa de la educación nacional, elevando la condición del maestro.

Excelencia, vuestra exaltación al poder significó ya, por sí sola, el triunfo moral más grande del profesorado chileno. El maestro que ejerció su cátedra en el liceo y en la Universidad, que prestigió su vida con una labor constante de conferencias y de publicaciones, con una permanente acción cívica y social, fué llevado por la ciudadanía de Chile a la más alta magistratura de la nación. Muchos méritos habíais alcanzado en la vida pública de este país; vuestros enemigos pretendieron negarlos y algunos creyeron que no seríais capaz de movilizar el alma nacional, porque no teníais las condiciones del demagogo, cuyo brillo exterior y engañoso seduce y arrastra como la fuerza del espejismo en un desierto. Ellos no podían comprender que, envuelta en la materialidad de una apariencia sencilla, llevabais una fuerza superior: el alma de maestro, que llegó al corazón del pueblo y produjo el milagro inesperado: el limpio triunfo de las fuerzas morales de una democracia que se impusieron sobre el enorme poder de los viejos intereses que pretendían perpetuarse en el gobierno de la República.

Al ocupar la más alta magistratura de la nación, con un claro concepto de vuestras responsabilidades, empezasteis por declarar que la educación sería la preocupación fundamental de vuestro gobierno.

Sabíais de antemano, Excmo. señor, desde la lejana época en que luchabais por estos mismos ideales, como presidente de la Sociedad Nacional de Profesores, que la dignificación del maestro debía comenzar elevando su condición económica, y con la colaboración inteligente del señor Ministro de Educación Pública, don Juan Antonio Iribarren, conseguisteis el despacho de la ley que, por decidida imposición vuestra, entró a regir el 1.o de enero de 1940, cumpliendo así, a pesar de todas las dificultades que se os oponían, la palabra solemnemente empeñada con el magisterio.

Los dirigentes de las instituciones del profesorado, que fuimos testigos de la decisión con que defendisteis nuestros ideales, tenemos la obligación de decirle a los profesores de Chile que el logro integral de sus aspiraciones económicas, se debió principalmente a la lealtad que supo mantener en forma decidida el maestro que rige hoy los altos destinos de la República y al apoyo nunca vacilante, del señor Ministro de Educación Pública, don Juan Antonio Iribarren. No era problema sencillo despachar un proyecto que costaba más de cien millones de pesos en los momentos en que la economía nacional sufría el cercamiento de 300 millones en sus entradas, por la disminución de sus exportaciones a Europa. Muchas veces el desaliento cundió en las filas del magisterio, pero los dirigentes y especialmente la Sociedad Nacional de Profesores, mantuvimos el más absoluto optimismo, porque conocíamos el pensamiento íntimo del Presidente de la República y sabíamos el valor que tenía la palabra por él empeñada.

Excelencia, han pasado ya dos años de vuestro gobierno y el magisterio observa la continuidad de vuestra obra. Un plan de fomento de la educación primaria se encuentra en marcha. Más de doscientas escuelas y mil plazas de maestros han sido creadas. Cien mil niños que antes no recibían atención escolar, han sido arrancados de la triste condición del analfabetismo. El escolar indigente recibe cada día, un mayor auxilio. Se aumentan los talleres de la enseñanza vocacional y se crean nuevas escuelas técnicas que están preparando eficientemente a los futuros obreros de la grandeza económica de la Patria. Como ninguno otro os habéis preocupado de elevar la condición del maestro, llevándolo a ocupar altos cargos de las instituciones públicas y de la representación nacional en el extranjero.

Ahora, excelentísimo señor, el profesorado desea que se dicte la Ley Orgánica de la Enseñanza y la Ley de Escalafón. Queremos una organización tal de nuestros servicios educacionales, que permita asegurar la eficiencia del proceso educativo en todas sus etapas y la independencia del maestro frente a las sugestiones interesadas de la política partidista. Queremos organismos técnicos responsables y capaces de concebir y realizar una política educacional del Estado. Siendo la educación el medio más eficaz para producir la unidad social, la armonía de la vida colectiva, no queremos que se perturbe la independencia de la función educacional con influencias extrañas a ella.

La Sociedad Nacional de Profesores, respetuosa de todas las ideas y de todos los credos, cuyos miembros militan con absoluta independencia en los diferentes partidos que dividen la opinión pública, cree que la mejor manera de defender la educación del Estado es procurando que lleguen a ocupar los cargos directivos docentes, los maestros más capacitados por sus condiciones morales e intelectuales.

Habéis pedido, Excmo. señor, la colaboración del profesorado en esa gran idea vuestra que es la campaña de la chilenidad. Los maestros, que estamos ligados a V. E. por los ideales comunes de nuestra institución profesional y por una eterna gratitud, os daremos esa colaboración en la forma más amplia y absoluta. Pero queremos advertiros cuál es el concepto que tenemos de esa noble idea vuestra.

Es indudable que la educación es la fuerza principal que puede despertar en el ciudadano el cariño y el respeto por las cosas de su patria, por sus emblemas, por sus instituciones, por sus hombres y por su historia; pero no olvidemos que la educación es también un fenómeno reflejo y, que en cierto modo, todos educamos aunque no tengamos la intención de hacerlo, por la forma como se proyectan nuestras actitudes frente a la masa que nos rodea. El patriotismo, el cariño que siente el hombre a su Patria, se forma de un modo muy especial por el prestigio que proyectan las instituciones en la masa de la ciudadanía. Es por eso que yo los digo a los altos funcionarios del Estado, a las personas investidas de calidad en nuestra vida social y política, a los magistrados, a los miembros de los poderes públicos, a todos, en fin, los que tienen una acción visible en los destinos de la Patria, que será inútil la acción de los maestros de Chile por despertar en los niños y en los adultos el amor a Chile y a sus instituciones, si ellos no les prestigian ante la conciencia ciudadana, con el ejemplo de la honestidad más absoluta.

"Gobernar es educar". Sí, pero educar es mantener una actitud permanente de honestidad, es conformar los actos de la vida privada y pública, con los principios de la más estricta y elevada moral.

Si tenemos funcionarios honestos, si tenemos magistrados probos y justicieros, si tenemos legisladores capaces y honrados, si logramos que impere en la conciencia individual y colectiva el reinado de la virtud, entonces tendremos un concepto de Patria engrandecido, el ciudadano amará naturalmente las cosas de su tierra y se sentirá orgulloso de amar algo que es digno de ser amado y tendremos el triunfo de la chilenidad sobre cualquier concepto extraño.

Señoras y señores: termino el ofrecimiento de este homenaje a S. E. el Presidente de la República, don Pedro Aguirre Cerda y al señor Ministro de Educación, don Juan Antonio Iribarren, pidiendoos que de pie, tributéis el aplauso más cariñoso, a estos dos maestros que han sabido honrar, por su acción y por su honestidad, los altos cargos que hoy ocupan".

Después de un número de música, habló el señor Vicente Poblete.

DISCURSO DE DON VICENTE POBLETE

El Secretario General de la Unión de Profesores de Chile, don Vicente Poblete se refirió a la labor del magisterio primario durante sus 25 años de organización, donde fueron objeto de la incomprensión, de la maldad y de las persecuciones, pero que no pudieron apagar la chispa encendida por los maestros.

Luego agregó:

"S. E. sabe, el señor Ministro de Educación me comprende también, que la U.P.Ch. no vacila cuando tiene que realizar un programa. El año recién pasado la campaña del mejoramiento económico dió motivos para que los gobernantes, los legisladores y el pueblo todo se dieran cuenta del valor de esta entidad del Magisterio.

Esta institución depositaria de una tradición heróica y de una historia brillante llega por mi intermedio, a decir, de esta alta tribuna, que está agradecida del esfuerzo y el tesón de S. E. y el señor Ministro de Educación Pública. Lucharon al lado del magisterio, encauzando sus columnas por obtener ese mejoramiento económico. La influencia del Primer Mandatario de la nación, el dinamismo y esfuerzo del señor Ministro, el tesonero trabajo de algunos parlamentarios, unidos a la mutua comprensión con el movimiento del Magisterio unido, dieron el triunfo a esta aspiración.

Decir esto sería suficiente para que S. E. y el señor Ministro interpretaran en lo que vale la sinceridad y la lección de civismo que tiene este acto solemne.

En pocas ocasiones, si lo hemos hecho en algunas, hemos llegado los miembros de la Unión de Profesores de Chile a rendir un homenaje tan merecido, y quiero que él también alcance a todos los parlamentarios, principalmente al presidente de la Comisión de Educación de la Cámara de Diputados, don Fernando Maira esta manifestación de reconocimiento público que hace por mi intermedio todo el Magisterio primario organizado.

Pero tenemos algo más que decir. Hay múltiples problemas que preocupan a los maestros, y en esta solemne ocasión queremos puntualizarlos como contribución a los propósitos que animan a S. E. y a su Ministro de Educación.

El Magisterio que ya tiene una situación económica que lo libra de algunas preocupaciones; con un espíritu de perfeccionamiento comprobado, una orientación pedagógica eficiente, necesita herramientas para realizar su labor.

Niños que no estén desnutridos; mobiliario y material suficientes locales que hagan agradable la permanencia del niño en la escuela; con estas herramientas Excelencia y señor Ministro, los maestros formarán ciudadanos que más tarde harán grande a nuestra Patria. Los maestros piden estas armas porque las necesitan para enfrentarse a las escuelas de índole particular que en muchos casos más sirven a otros países que al nuestro. Ahora, "Si Gobernar es educar", es al mismo tiempo colocar la educación al servicio del pueblo; es decir, del auténtico pueblo de ese que, a pesar de haber sido hasta hoy mantenido al margen de toda cultura, lleva en lo más hondo de su espíritu la capacidad de asimilar cultura y de crearla a la vez".

Terminó diciendo:

"Excelencia, señor Ministro: Al iniciar estas palabras decía que en las luchas del Magisterio muchos compañeros quedaron en el camino y otros pagaron con la separación el haber pregonado los principios que hoy se están empezando a realizar por la ascensión al Poder, al sitial de los Presidentes a uno de nuestras filas. Presidente y Ministro son maestros, a ellos me dirijo para que reparen en algo la injusticia que con esos compañeros se cometió reconociéndoseles como años servidos el tiempo que estuvieron exonerados por servir ideales con valentía y dignidad.

Cuando el pueblo de Chile, Excelencia, os dió un hermoso triunfo en el año 1938 la Unión de Profesores de Chile llegó a la Quinta Valparaíso a ofreceros su concurso y hoy, como agradecimiento os dice: Disponed de nuestros cuadros para que realicéis la frase "Gobernar es educar" y que tan bien se conjuga con nuestro lema "Por una educación al servicio del Pueblo".

ADHESIONES DE PROVINCIAS

Después de un número de declamación a cargo de la señorita María Maluenda, que fué muy aplaudida por su magnífica interpretación, el secretario de la Soc. Nacional de Choferes, señor Eleodoro Cereceda, dió lectura a numerosas adhesiones recibidas de provincias.

A continuación, la Srta. Isabel Bustamante tocó en arpa "Variaciones Pastorales" de Rousseau.

HABLA EL MINISTRO DE EDUCACION

La concurrencia al ocupar la tribuna el señor Iribarren, se puso de pié y lo aplaudió largamente. Los conceptos del Ministro se vieron interrumpidos en varios de sus pasajes, por las ovaciones del público.

El texto del discurso del señor Iribarren lo daremos por separado.

Terminó el acto con la interpretación por la Sinfónica Nacional dirigida por el maestro Armando Carvajal, del Poema Sinfónico de Allende "La voz de las calles", "Capricho Español" y "Fandango Asturiano" de Rimsky Korsakoff.

Imponente aspecto que ofrecía la Sala del Municipal, durante el homenaje tributado por los maestros del Chile, a S. E. y Ministro de Educación.

EL PILOTO CIVIL SEÑOR HELMUTH GENSCHZ HEINTZE FALLECIO AYER EN GRAVE ACCIDENTE DE AVIACION

Volaba en el avión Gipsy N.o 9, que se precipitó a tierra en un fundo cercano a Santiago

EL CADAVER SE TRASLADO A VALPSO.

A mediodía de ayer se produjo en las cercanías de nuestra capital, un trágico accidente de aviación, a consecuencias del cual falleció el piloto civil de Quilpué.

Según antecedentes que han proporcionado algunos testigos, el accidente se produjo debido a que la máquina perdió velocidad cayendo finalmente, a una quebrada, donde se destrozó completamente. El piloto recibió lesiones de tal gravedad que le ocasionaron la muerte tres horas después.

EL ACCIDENTE

Alrededor de las 9 horas de ayer, el piloto civil señor Helmuth Genschz Heintze, de años de edad, sacó del hangar del Club Aéreo de Chile en Los Cerrillos, el avión Gipsy N.o 9, con el objeto de efectuar algunos vuelos por los alrededores.

Voló sin acompañante. La máquina funcionó perfectamente y el señor Genschz efectuó por las vecindades de la cancha de aterrizaje durante más de dos horas, sin sufrir contratiempos; realizó diversas acrobacias y nada hacía temer un desperfecto.

Otros dos aviones, también del Club Aéreo de Chile, realizaban vuelos a esa hora.

Alrededor de las 9 horas el señor Genschz se alejó un tanto de los alrededores, dirigiéndose hacia el norte.

A las 11.45 horas, según declaración de testigos, se notó que la máquina perdía visiblemente velocidad y que descendía con rapidez; a pesar de los esfuerzos del piloto para elevarlo nuevamente, el avión se precipitó definitivamente a tierra, en una quebrada del Fundo El Alto, llamada Quebrada Grande, situada hacia el norte, frente al campo aéreo de Los Cerrillos.

FALLECE EL PILOTO

Las personas que presenciaron el accidente se dirigieron de inmediato al sitio en que había caído el avión, debiendo caminar más de quince cuadras hacia el interior, al costado norte del camino a Melipilla.

El avión se encontraba completamente destrozado y su piloto había quedado aprisionado en el interior de la cabina.

Fué sacado y conducido en una ambulancia a la Posta Central de la Asistencia Pública a donde llegó alrededor de las 13 horas. Fué sometido a una delicada operación, pero no se obtuvieron buenos resultados.

La víctima del accidente presentaba numerosas lesiones graves en diversas partes del cuerpo y fracturas graves, además de contusiones internas que le ocasionaron la muerte minutos después de las 15 horas.

Miembros de la familia del señor Genschz concurrieron a la Posta Central, dando origen a dramáticas escenas.

TRASLADADO A VALPARAISO

A las 20.00 horas de ayer, el cadáver del piloto señor Helmuth Genschz Heintze fué trasladado a Valparaíso, en un furgón de la Empresa de funerales de la Beneficencia.

Los funerales del piloto se realizarán durante el día de hoy en el vecino puerto, donde será enterrado en el Cementerio de Disidentes.

SE INSTRUIRA UN SUMARIO

Como es de rigor en caso de hechos de esta naturaleza, desde ayer mismo se iniciaron las gestiones para instruir un sumario con el objeto de establecer las causas del accidente.

ACTIVIDADES DE LA ASOCIACION NACIONAL DE EE. FERROVIARIOS

El Secretariado Ejecutivo de la Asociación Nacional de Empleados Ferroviarios, después de su última reunión ordinaria con los delegados de todas las Zonas y de la entrevista sostenida con el Director General de los F. C. del E., para tratar diversos problemas pendientes, ha continuado desarrollando algunas actividades de interés para este personal.

Sobre el resultado de esta entrevista y demás actividades, se prepara una extensa circular que se despachará cuanto antes a los Consejos Zonales de Coquimbo, Valparaíso, Concepción, Temuco y Valdivia.

Para solucionar diversos aspectos del problema de organización, se prepara la jira de algunos dirigentes nacionales, tan a la Red Norte, como a la Quinta Zona, la que tendrá mucha importancia para los Consejos dependientes de esta central.

Asimismo se está preparando la realización de una gran asamblea de empleados ferroviarios de la Primera Zona, a realizarse en Valparaíso, en una fecha próxima, en la cual la directiva nacional dará una amplia cuenta de sus actividades.

"EL JEFE SUPREMO DEL ESTADO HA CUMPLIDO LA SOLEMNE PROMESA QUE HICIERA AL MAGISTERIO DE CHILE

Y la ha cumplido con amor de patriota, con clara conciencia de Gobernante y con honda fé de maestro, fraternal y solidaria"

DISCURSO DEL MINISTRO DE EDUCACION SEÑOR IRIBARREN

El Ministro de Educación, señor Iribarren, se expresó en los siguientes términos:

"La vida del Estado se resuelve en actos de funcionarios, como quiera que la organización política no es una persona natural y ha de actuar, en consecuencia, por intermedio de representantes que encarnen su persona y ejerzan los calificados atributos de su personalidad en la vida del Derecho y en la existencia social.

En esta especial circunstancia nace la importancia cabal que tiene los funcionarios en la vida del Estado, y entre éstos los que, en razón de la naturaleza de sus actividades, conforman el personal administrativo, o sea, el conjunto de elementos humanos que ejercen funciones en aquellos organismos permanentes que tienen por objeto satisfacer, de una manera regular y continua, las necesidades públicas y a los cuales la técnica administrativa ha denominado servicios públicos, en su calidad de elementos internos del Estado.

En consecuencia, el funcionario administrativo es aquel que en el desempeño de una función pública procura y realiza la gestión de los intereses colectivos que el Estado tiene a su cargo como supremo rector de la vida social.

Este personal administrativo se organiza bajo la acción de cuatro bases fundamentales, que son: la provisión, la inamovilidad, la responsabilidad y la remuneración.

La provisión, acto jurídico, otorga al individuo la calidad de funcionarios públicos. La inamovilidad asegura al funcionario la permanencia condicional en el cargo para ponerlo a cubierto de la remoción injusta y garantizar la continuidad de la función, en interés del Estado y de la administración pública. La responsabilidad, institución preventiva y de represión, según los casos, se propone la garantía de la eficacia en la función pública y determina al funcionario al cumplimiento de sus deberes bajo la conminación de que aquella se hará efectiva en su patrimonio, en la función misma o civil, administrativa o penal que pudiera afectarle por los actos arbitrarios en que hubiere incurrido en el ejercicio del cargo que desempeña. La remuneración se debe a la aplicación de un principio democrático, orgánico del personal administrativo, y que tiene por objeto otorgar al funcionario público los medios económicos suficientes para su congrua sustentación y que debe mirarse como prestación recíproca de los servicios que aquél presta al Estado y a la sociedad.

La remuneración justa y proporcional a las necesidades del funcionario y de su familia, es una conquista dolorosamente alcanzada por las democracias y al través de muchos siglos de lucha, durante los cuales fué necesario allanar los baluartes que sirvieron de defensa al egoísmo humano y al sentido feudal de las instituciones políticas, administrativas y sociales.

Este afán de realizar la justicia, hondamente sentida por razón de cultura y de dignificación humana y hasta de conveniencia nacional, es el noble impulso que ha inspirado la conducta y movido los actos de S. E. el Presidente de la República, para procurar y obtener el mejoramiento económico de los empleados públicos, y entre éstos, del profesorado nacional, y de todo el personal dependiente del Ministerio de Educación.

El Jefe Supremo del Estado ha cumplido la solemne promesa que hiciera al magisterio de Chile, y la ha cumplido con amor de patriota, con clara conciencia de Gobernante y con honda fé de maestro, fraternal y solidaria.

La ha cumplido con dignidad suprema, porque para ello ha debido llegar al sacrificio, no de sus convicciones personales, pero sí, de las posibilidades económicas del país en el momento en que la ley debió producir sus efectos naturales e inmediatos. Y hay dignidad mayor en toda obra humana que se realiza con duro sacrificio. La ley sobre mejoramiento económico del profesorado puso a contribución el trabajo y la influencia de muchos hombres y entre éstos, aún la de aquéllos que sólo tuvieron simple interés moral y alta razón de justicia en aquella jornada memorable y esforzada que es de reivindicación social, que agotó la fe y la esperanza de algunos espíritus medrosos o claudicantes, que fortaleció la confianza de los mas leales a la causa y que logró el tono triunfal de una Marsellesa el día fausto cinco de diciembre de 1940.

Es preciso, para que el reconocimiento sea pleno y el efecto se mida en todas sus trascendentales consecuencias, hacer expresa mención en esta fiesta de regocijo que ha de hacer un espacio útil al raciocinio para que sea más valedero el significado de la manifestación, de los beneficios que ha producido y debe, lógicamente, ofrecer la ley salvadora a que me estoy refiriendo.

En efecto, provee la ley:

1.o Al aumento del sueldo base de los profesores; 2.o Establece los quinquenios como forma complementaria de remuneración; 3.o Disminuye el tiempo útil para jubilar porque el sueldo se duplica a los 25 años de servicios; 4.o Procura con ello la oportuna renovación del personal docente y administrativo, circunstancia que evita los dañosos efectos del gerontismo con su inevitable consecuencia de la disminución de capacidad para el trabajo y el apagamiento de la devoción por la tarea docente, devoción encendida, en la cual el verbo educador languidece y muere, y la función educativa se transforma en medio de transmisión de conocimientos, sin alma, sin calor humano; 5.o Permite la jubilación a pesar del desahucio cuando el funcionario que se reincorpora ha cumplido más de 30 años de buenos servicios, comprendido el tiempo computable a la jubilación y con cargo de devolver aquél, mediante deducciones periódicas a los emolumentos que proceden de esta última; 6.o Amplía los beneficios de la gratificación de Zona a otras regiones; 7.o Asegura la estabilidad del personal de las Escuelas Nocturnas, otorgándoles, además, el doble beneficio del aumento de sueldos y de los quinquenios; 8.o Ha incorporado los empleados a contrata al personal de planta, o sea, ha transformado lo transitorio en permanente, asegurando la tranquilidad y el bienestar a los hogares modestos; 9.o Tiende noblemente la mano a los más humildes de nuestros compañeros de trabajo: al personal de servicio, y hace llegar hasta ellos la prerrogativa de los quinquenios con el ánimo cierto de producir su dignificación y su bienestar material; 10.o Y opera, por fin, el milagro jurídico de dar a una manifestación de voluntad soberana que se promulgó el 5 de diciembre, efecto retroactivo desde el 1.o de enero del mismo año.

Y, ahora, compañeros del profesorado nacional, en presencia del hecho de que el Gobierno del Presidente-maestro ha cumplido la solemne promesa que hiciera al país y al magisterio, pongamos en la digna posición de que nobleza obliga, y hagamos, por nuestra parte, la prestación recíproca que nos corresponde como hombres de honor, como compatriotas y como profesores. Ahora, a cumplir con la promesa que hemos hecho al país y al Presidente de la República; ahora, a trabajar por la enseñanza y la educación del pueblo, con fe, con devoción y con espíritu de sacrificio; a trabajar por la elaboración de una Ley Orgánica de la Educación Nacional, que deba ser la obra de todos nosotros; a luchar por la exterminación del analfabetismo, por la intensificación de la enseñanza técnica que dará a Chile hombres aptos para el trabajo productor, ahora, a librar la gran cruzada de conquistar a Chile para los chilenos en nombre del patriotismo y de la democracia y para honrar la obra y el nombre de S. E. el Presidente de la República.

S. E. y el Ministro de Educación agradecen conmovidos la expresión de solidaridad que ofrece todo el profesorado nacional y la reciben como reiteración vuestra del propósito de seguir luchando por la gran jornada de la educación nacional, para honra de la República en defensa de la democracia".

COOPERATIVAS DE HUERTOS OBREROS CELEBRARON DICTACION DE LEY 6,815

Se rindió un homenaje al Excmo. señor Aguirre Cerda y a los propulsores de dicha ley

RECONOCIMIENTO A LOS SENADORES MAZA Y DURAN

Parte de los asistentes a la [illegible] Cooperativas de Huertos Obreros.

Con una asistencia superior a 400 personas se realizó ayer en la Quinta Santa Lucía, de Lo Ovalle, la manifestación organizada por la "Cooperativa de Huertos Obreros José Maza", en celebración de la dictación de la Ley 6,815, que crea los Huertos Obreros y destina fondos para su difusión, y en honor de S. E. el Presidente de la República, los senadores José Maza, autor del proyecto inicial; Florencio Durán y otros parlamentarios, y personalidades que colaboraron al estudio y tramitación de la ley.

HOMENAJE A S. E.

El banquete alcanzó sobresalientes caracteres, y en él se rindió un hermoso homenaje de aplauso al Excmo. señor Aguirre Cerda, al darse lectura a la excusa que envió a los dirigentes de la entidad organizadora del acto.

LOS DISCURSOS

Usaron de la palabra, siendo largamente aplaudidos, los siguientes oradores: señores Julio de la Cruz, presidente de la Cooperativa José Maza; Guillermo Echeverría, presidente de la "Cooperativa de Huertos Obreros Pedro Aguirre Cerda", de Rancagua; Luis A. Baeza, presidente de la Confederación de Cooperativas; el senador don José Maza, que fué objeto de una elocuente demostración de reconocimiento por su labor en pro de la Ley 6,815; el senador don Florencio Durán; diputado don Manuel Garretón; el diputado electo, don Carlos Atienza; don Antonio Orrego B.; don Victoriano Reyes Covarrubias, y el ingeniero agrónomo, don Víctor Robinovitch.

Leyó las excusas recibidas de los presidentes del Senado y la Cámara de Diputados, señores Miguel Cruchaga T. y Gregorio Amunátegui, y puso término a los discursos el secretario de la Cooperativa, señor Julio Dávila.

Excusaron, además, sus inasistencia los senadores Fidel Estay y Alejo Lira I. y otras personalidades invitadas.

CURSOS BREVES DEL DEP. DE EXTENSION CULTURAL DE LA UNIV. DE CHILE

Hoy se inicia la última semana de recepción de matrículas para los 106 CURSOS BREVES del Departamento de Extensión Cultural de la Universidad de Chile.

La matrícula se atiende, diariamente, de 10 a 12, de 17 a 18.30 y de 21.15 a 22.30 horas.

El 4.o y último Acto de Incorporación de Alumnos se efectuará el domingo 27, a las 11 horas.

Durante la presente semana también comenzarán a funcionar nuevos Cursos, de acuerdo con la distribución del Prospecto y Catálogo que se obsequia al público. Los que no aparezcan anunciados en los "avisadores" de la Universidad se iniciarán tan pronto como se obtengan más salas de clases.

Hoy funcionarán los siguientes Cursos:

DE 19 A 20 HORAS

N.o 80. — ELECTRICIDAD. — Prof. Dr. Rodolfo Wilcke.

N.o 10. — METODOLOGIA DE LA ENSEÑANZA DEL IDIOMA INGLES. — Prof. don José Molins Guzmán.

N.o 90. — SOCIEDADES MERCANTILES. — Prof. don Luis Herrera Roldán.

N.o 82. — TOPOGRAFIA. — Prof. don Alberto Marín Madrid.

N.o 104. — PRINCIPES UNIVERSELS CONCERNANT LA COMPOSITION DANS TOUS LES IDIOMES. — Prof. M. Charles H Millet.

N.o 78. — GEOMETRIA Y ALGEBRA CON VISTA AL BACHILLERATO. — Prof. don Jenaro Moreno.

N.o 18. — CRIMINOLOGIA. — Prof. Dr. Israel Drapkin.

DE 20 A 21 HORAS

N.o 4. — PSICOPATOLOGIA INFANTIL. — Prof. Dr. Alberto Gallinato.

N.o 76. — ALGEBRA FUNDAMENTAL. — Prof. señora María Cariola Larrain.

N.o 87. — MATEMATICAS CON VISTA AL COMERCIO. — Prof. don Miguel R. Avila.

N.o 85. — QUIMICA FUNDAMENTAL. — Prof. don Gumercindo Revuelta.

N.o 14. — SOCIOLOGIA FUNDAMENTAL. — Prof. don Oscar Alvarez Andrews.

N.o 92. — MATEMATICAS ACTUARIALES. — Prof. don Emilio Rutilant.

N.o 44. — LA LECTURA ANTE EL MICROFONO. — Prof. Jorge Quinteros

21.30 HORAS

N.o 31. — PATOLOGIA GENERAL. PATOLOGIA MEDICO-QUIRURGICA. — Prof. Dr. Alfredo Taborga.

N.o 51. — TAQUIGRAFIA GREGG. — Prof. don Samuel Mardones.

N.o 52. — TAQUIGRAFIA PITMAN. — Prof. don Heliodoro Vallente.

T. SANTIAGO HOY NOCHE PRESENTACION | Mañana Estreno

DE LA PELICULA CHILENA MAS PERFECTA QUE SE HA HECHO

"AMANECER de ESPERANZAS"

EL FILM QUE ABRE NUEVOS HORIZONTES A LA CINEMATOGRAFIA NACIONAL

con MARIA EUGENIA GUZMAN

(LA DIANA DURBIN CHILENA).

PRIMERA PELICULA CHILENA QUE PUEDE SER CLASIFICADA COMO CINTA MUSICAL

INTERVIENEN ADEMAS EN EL REPARTO • ROGEL RETES • RUBEN DARIO GUEVARA • ERNESTINA PAREDES • NENA LYNCH

DIRIGIDA POR MIGUEL FRANK

"AMANECER DE ESPERANZAS", ES UN ESFUERZO DEL CINE CHILENO

Una nueva película nacional será exhibida al público chileno en estos días. Nos referimos a "Amanecer de Esperanzas", cuya demostración privada presenciamos ayer, en el teatro Santiago. Dirigida por Miguel Frank, esta cinta es, indiscutiblemente, superior a nuestras anteriores producciones. Tanto en el aspecto técnico, en cuanto a sonido, a musicalidad y a efecto fotográfico, como en el desarrollo del argumento. "Amanecer de Esperanzas" es el índice de lo que ha progresado y de lo que promete nuestra cinematografía.

Esta película prueba que tenemos elementos artísticos capaces de transformarse en valores efectivos en un futuro cercano.

El argumento, de hondo sentido humano y dramático, logra interesar por lo variado de las circunstancias, por que atraviesan los personajes, y su filmación coloca a Miguel Frank, con sus veinte años, como a uno de nuestros mejores y más sagaces directores de cine

María Eugenia Guzmán, la Deana Durbin chilena, luce en esta producción, su voz y su juventud, confirmando la justicia de la formidable acogida que le ha dispensado la crítica nacional y bonaerense.

Rubén Darío Guevara, en su papel de médico, logra impresionar favorablemente. El lente fotográfico lo ha captado mejor que en otras oportunidades.

Hernán Castro Oliveira, joven que debuta en el cine. En su papel de hijo único, está bien. Demuestra que puede llegar a ser un galán de condiciones

Nena Lynch, a pesar que no consigue ocultar su nerviosidad, demuestra condiciones que le pueden ofrecer un porvenir en la cinematografía nacional.

Ernestina Paredes, en el papel de la tía millonaria que vive preocupada de los apellidos y de los "buenos partidos" para su hija, es una artista que en lo sucesivo, nuestros directores deberán tener muy en cuenta.

Un párrafo aparte merece Rogel Retes en la interpretación del padre ciego y sin recursos. Es el artista de más peso y vigor del film.

La señora Consuelo Guzmán, distinguida profesora de canto, se impone por su naturalidad y por su efectivo sentido de lo dramático. Ella y Retes, son los elementos más sobresalientes de la cinta.

"Amanecer de Esperanzas", sin lugar a dudas, es una película que gustará.

JORGE ESCOBAR G.

"LAS CONQUISTADORAS DE BROADWAY", PROXIMO ESTRENO DEL METRO

LANA TURNER, electa como una de las artistas jóvenes más notables del año, tiene ritmo en los pies, espíritu de artista y música en el corazón. Ella protagoniza "Las Conquistadoras de Broadway", con Joan Blondell y George Murphy

El próximo viernes, clásico día de estrenos en el Teatro Metro, se presentará a la novia de la juventud de América, Lana Turner, exquisita bailarina, en la gran producción Metro-Goldwyn-Mayer "Las Conquistadoras de Broadway".

Esta nueva producción musical es la historia del presente narrada en el ritmo del mañana, emocionante drama entrelazado de armonías, cuenta la vida de tres seres en pos de fama y amor. Bellas canciones, como "Dulce amiga... Vamos a Bailar", "Broadway es Broadway" y otras, alegran y embellecen esta película.

Junto a Lana Turner, Joan Blondell y George Murphy desarrollan los principales roles. Joan Blondell, la rubia, es sumamente conocida de nuestro público, y George Murphy, el notable bailarín de "La Melodía de Broadway de 1940", no lo es menos.

En resumen: "Las Conquistadoras de Broadway" es un film simpático; es una obra alegre, de alegría en sofía, con ritmo enloquecedor, bellísimas mujeres y canciones que jamás se olvidan. Lana Turner, la revelación de belleza y juventud, se transforma en esta producción en una de las más cotizadas estrellas de la pantalla.

AUDICION POETICA PREPARAN DISCIPULAS DE VERA ZOUROFF—

Una audición que significará al mismo tiempo una espectáculo interesante es el que prepara la señora Vera Zouroff, para realizarlo en una fecha próxima.

El programa para este recital, está dividido en tres partes.

La primera la ocupa toda un poema antiguo español del poeta Salvador Bermúdez de Castro y que versa sobre episodios de la vida de don Pedro el Cruel.

Este hermoso poema, dividido en cinco fragmentos, será recitado por cinco recitadoras sucesivamente, de la misma manera que estas artistas han interpretado otros poemas anteriormente

La segunda parte difiere en absoluto en estilo, de la anterior y la llenan los poemas en prosa y de estilo completamente modernos, del poeta y prosista argentino, —actualmente entre nosotros — Sergio Quiróz Monzo; la forma como las recitadoras interpretan estos poemas es absolutamente original.

La tercera parte, es un poema japonés escenificado y que seguramente habrá de llamar la atención por la presentación que se le dará. La Legación del Japón ha tomado vivo interés en este número y ofrecido cooperar proporcionando los kimonos y detalles precisos para la escenificación.

MAÑANA LLEGA A SANTIAGO BERTA SINGERMAN

Objeto de una cordial recepción será mañana, a la llegada de la combinación transandina, la recitadora argentina Berta Singerman que goza en Santiago de generales simpatías.

Ahora viene a Chile a dar un número limitado de recitales, pues tiene fecha fija para debutar en Lima, para seguir luego por los demás países del Pacífico y pasar a México y Estados Unidos. Berta Singerman se presentará el jueves en el Teatro Municipal con un programa de la más alta novedad ya que consulta los poemas que acaba de incorporar a su [illegible]

Beneficio de Ernesto Pastene

Se ha fijado definitivamente para el miércoles próximo, la fecha del beneficio a favor del deportista ciego Ernesto Pastene y que se llevará a efecto en el Teatro Franklin. Como hemos anunciado en ocasiones anteriores, para este festival se ha preparado un interesante programa en el cual tomarán parte destacados artistas de la capital que han querido prestar graciosamente su concurso en favor del beneficiado.

El viernes beneficio pro madre de Evaristo Lillo

En la nocturna del próximo viernes en el Teatro Balmaceda se realizará un extraordinario espectáculo de gran significación moral y artística destinado en beneficio de la madre del malogrado actor nacional Evaristo Lillo y que auspicia el diario "Las Ultimas Noticias" y todos los redactores teatrales de la prensa santiaguina.

En dicho beneficio, actuarán la Compañía de Revistas "Cóndor" con sus nuevos elementos traídos de Buenos Aires y Alejandro Flores, Carmen Moreno de Flores, Rayén Quitral, Pepe Rojas, Manolita Fernández, etc.

LAS SEGUNDAS TIPLES CHILENAS SERAN FESTEJADAS HOY EN EL COLISEO

Esta noche se realizará en el Coliseo la función extraordinaria en honor y beneficio de las segundas tiples chilenas de la Cía. de Revistas del IV Centenario. Nada más justo que este homenaje. Sobre ellas recae el mayor trabajo. Muy loable es, pues, la iniciativa de Carlos Cariola de homenajearlas y es por eso que creemos que el público sabrá responder a este llamado.

El festival se hará con la exitosa revista "Las flechas de Cupido" de José Rojas Incstroza, y con otra revista formada con la selección de los cuadros en que las beneficiadas han tenido mayor éxito en la temporada. Merece señalarse también el simpático gesto de las primeras figuras las que actuarán como segundas tiples entregando a las beneficiadas los roles centrales. Además habrá un acto de variedades con el concurso de numerosos artistas de la capital. Por su parte Hortensia Arnaud y su Ballet preparan un homenaje especial a las segundas tiples chilenas. En la vermouth irán "Las flechas de Cupido" y "Aquí hay asiento, señorita".

VENTURITA LOPEZ PIRIS DARA HOY "LA DAMA SALVAJE"

El público ha recibido con entusiasmo la nueva obra que acaba de estrenar la primera actriz Venturita López Piris y que cuadra a sus dotes de comediante. "La dama salvaje", de Enrique Suárez de Deza, reúne condiciones por su argumento y por la forma en que son llevadas las escenas, para gustar al público más exigente. Es por eso que en las tres funciones de ayer Venturita, admirablemente secundada por sus compañeros de elenco, fué aplaudida calurosamente. "La dama salvaje" ha sido programada para las dos funciones de hoy lunes y subirá a escena con el reparto conocido.

DESPEDIDA DE ELENA PUELMA Y SU COMPAÑIA EN EL T. EXCELSIOR

Con las funciones de hoy, de tarde y noche, se despide la actriz chilena Elena Puelma y su compañía, que ha realizado una corta y fructífera temporada en el Teatro Excelsior. Es digna de ser tomada en cuenta la iniciativa de la empresa de este teatro, que ha querido demostrar que el público chileno conserva latente el cariño por nuestros artistas y nuestras obras, pese a los obstáculos que siempre se presentan. En los pocos días que Elena Puelma y los suyos han estado en esta sala, han demostrado que cuentan con un público numeroso que les quiere de verdad, dispuesto a aplaudirles cada escena de los graciosos sainetes que presentan. Hoy día, como despedida del público se ofrecen a precios popularísimos, los divertidos sainetes "Porotos para cuatro" y "Los maridos felices" y un acto de variedades.

¡SUPERA SU TRIUNFO DE "ISABELITA"!

MAS SEDUCTORA QUE NUNCA, REAPARECE

PAULINA SINGERMAN

con Fernando BOREL y Augusto Codeca

CAPRICHOSA Y MILLONARIA

¡MUSICA! ¡ROMANCE! ¡ALEGRIA! ¡HILARIDAD!

Todas las locuras de una niña mimada, para la que la vida es un carnaval perpetuo; el amor, un juego entretenido, y sus padres, máquinas de hacer dinero...

Mañana SANTA LUCIA

UN FESTIVAL DE SIMPATIA EN HONOR DEL SIMPATICO GRUPO DE SEGUNDAS TIPLES

HOY ESPECIAL 6 NOCHE 10 HOY

COLISEO

POR LA CIA DE REVISTAS IV CENTENARIO

PROGRAMA

La exitosa revista de José Rojas I., musicada por M. Contardo:

"LAS FLECHAS DE CUPIDO" y "BURBUJAS DE ALEGRIA"

Además actuarán: Rubén de Lorena, Dorita Medel, Paco Vilela, Eugenio Retes, Walter Ganga y otros

SORTEOS Y REGALOS A LOS ASISTENTES

MAÑANA DEBUT del BALLET Rosas-Carol

CENTRAL

HOY NOCHE "PREMIERE"

a beneficio del Servicio de Bronco-Pulmonares del Hospital del Salvador (Clínica oficial de Tuberculosis de la Facultad de Medicina)

LA VIDA DE UN GRANDE HOMBRE EN UNA SUPER PRODUCCION MAGNIFICA!

Reaparición del trágico N.o 1 de la pantalla

Emil JANNINGS

en una caracterización que eclipsa todos sus triunfos anteriores

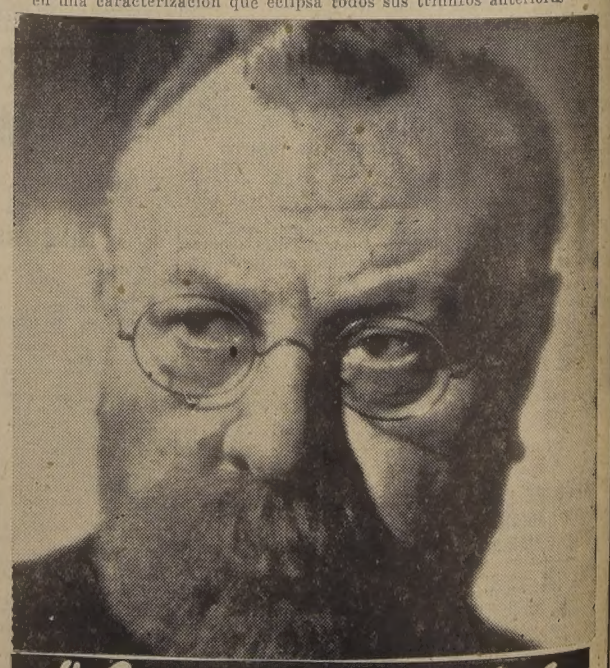

"La vida del Dr. KOCH"

O "EL VENCEDOR DE LA MUERTE"

con WARNER KRAUSS, el notable actor que fué huésped de Chile no hace mucho.

Esta cinta, en que se narra con elocuente dramatismo y absoluta veracidad histórica la lucha, el calvario y el triunfo de uno de los genios más grandes de la medicina moderna, fué la primera cinta alemana que alcanzó el galardón más alto del cinematógrafo en la actualidad: el GRAN PREMIO VENEZIA.

Mañana Estreno MATINEE TARDE Y NOCHE

(SOLO PARA MAYORES)

EDICION DE 20 PAGINAS

LA NACION

(EMPRESA PERIODISTICA "LA NACION" S. A.)

ULTIMA PAGINA DE ESTA EDICION

AGUSTINAS 1269.- CASILLA 81 - D. SANTIAGO DE CHILE, LUNES 21 DE ABRIL DE 1941 PRECIO EN TODO EL PAIS: 80 CENTAVOS

ACTIVIDADES GREMIALES

Que la Cámara de Diputados despache mañana proyecto que favorece a EE.PP.

Han solicitado el Sindicato de Empleados de Zapaterías, la Confederación Nacional de Empleados y la Fiep.— El proyecto ya está informado, en segundo trámite, por la Comisión respectiva

ESPERANZAS QUE SUSTENTAN MAS DE CIEN MIL FAMILIAS A TRAVES DEL PAIS

El directorio del Sindicato Profesional de Empleados de Zapaterías ha dirigido una comunicación a los comités parlamentarios de la Cámara de Diputados, en la cual les expone la difícil situación económica del gremio—situación común a los empleados en general—y les solicita se sirvan arbitrar los medios necesarios para que esa rama del Congreso apruebe, en su sesión de mañana martes, el proyecto de ley que aumenta los sueldos de todos los empleados particulares del país.

El proyecto en referencia ha sido despachado en segundo trámite por la Comisión de Trabajo de la Cámara y falta solamente, por lo tanto, que la Cámara misma le dispense su aprobación.

OTRAS PETICIONES SIMILARES

Por su parte, la Confederación Nacional de Empleados Particulares, la FIEP y otras organizaciones de los empleados, han formulado en los últimos días idénticas peticiones al Gobierno y al Parlamento. La primera de las entidades nombradas realizó con igual objeto el gran comicio público de hace algún tiempo y ha invertido fondos en publicar, completas, exposiciones encaminadas a obtener el apoyo rápido y efectivo de los congresales al proyecto mencionado.

CONFIANZA EN EL GREMIO

En el premio de empleados particulares en general, existe la esperanza de que sus repetidas peticiones a los Poderes Públicos encuentren acogida concreta y cierta en el Congreso, lo que tiene ahora una ocasión de probarse con la aprobación y despacho de la ley que vendrá a mejorar los sueldos de decenas de miles de empleados y familias modestas a través de Chile.

CENTRO FEMENINO PRO PAZ MUNDIAL

En sesión última esta institución tomó los siguientes acuerdos:

Felicitar fraternalmente al honorable representante de la República de México en Santiago, por su noble aporte a la paz, expresado en su elocuente y altruista discurso del lunes último.

Enviar a dicho representante mexicano, las condolencias más sentidas del Centro Femenino Internacional Pro Paz Mundial, por el luto que hoy aflige al noble país hermano, con motivo del terremoto que asoló parte de México, y manifestar que así como el pueblo chileno se levanta, agigantado ante sus desgracias, nuestros hermanos mexicanos deben imitarnos.

Comisionar a la mesa directiva para que haga entrega de estas notas, y celebrar sesión de directorio los días miércoles a la hora y en el local de costumbre.

Inicia período de labor cultural la C. de Electricidad

Programas que realizará por medio de su Servicio de Acción Social

PARA LOS OBREROS

El miércoles próximo, en el Centro Cultural, Catedral 2702, se inaugurarán las actividades culturales de los obreros de la Cía. Chilena de Electricidad y Cía. de Tracción de Santiago, en una velada en que harán uso de la palabra el gerente de Acción Social y el jefe del Departamento de Horas Libres y Defensa de la Raza, don Humberto Donoso.

Al mismo tiempo, el Conjunto Infantil Tranviario, que dirigen Nibaldo Iturriaga y Marilia Burhle, estrenarán la comedia en 7 cuadros, basada en el hermoso cuento de José M. Folch y teatralizada por Nibaldo Iturriagada, "El Príncipe Blanco".

Celebró su quinto aniversario social la "Central Mutualista de Santiago"

Alcanzaron pleno lucimiento los actos realizados en la Sociedad Artesanos La Unión.— Asumió sus funciones el nuevo Cuerpo Directivo

El presidente, vice y secretarios de la Central Mutualista, señores Salvador Fernández, Francisco Latorre, Manuel Pontigo y Lautaro Valdivieso, acompañados de algunos colegas del nuevo directorio y dirigentes de algunas sociedades mutuales de Santiago

Con una asistencia que ocupaba totalmente el salón-teatro de la Sociedad Artesanos la Unión se llevó a cabo el sábado en la noche, la velada y festividades sociales con que la "Central Mutualista de Santiago" celebraba el quinto aniversario de su fundación.

Se desarrolló un interesante programa de arte, cuyos números fueron unánimemente aplaudidos por la concurrencia.

ASUME SUS CARGOS EL DIRECTORIO

Durante el acto se realizó también la entrega de los cargos directivos a los componentes del nuevo Consejo, oportunidad en la cual usó de la palabra el presidente de la Central, don Salvador Fernández. Las declaraciones formuladas por este conocido dirigente fueron saludadas con generales aplausos. Integran la mesa directiva que asumió sus funciones los señores Fernández, presidente; Francisco Latorre B., vicepresidente; Manuel Pontigo, secretario general; Juan Farías M. y Lautaro Valdivieso M. secretarios, y Oscar Navarrete S., tesorero. Los demás componentes ocupan el cargo de directores.

FESTIVIDADES SOCIALES

Finalizada la velada artística se siguió el desarrollo de festividades sociales y un baile, actos que completaron el brillo de la celebración del quinto aniversario de la colectividad.

HOY SE DIRIGE A CHILLAN MISION CULTURAL Y DE ARTE QUE VISITARA VARIAS CIUDADES

Va integrada por conferenciantes y artistas del canto, la recitación y la danza.— Ciudades en que ofrecerá veladas populares

Por el tren que sale al sur a las 8.45 de la mañana, se dirige hoy a Chillán la misión cultural y de arte del Departamento de Extensión Cultural, delegación que va presidida por el escritor y Director del Servicio, don Tomás Gatica Martínez, y que realizará una interesante jira de divulgación cultural y artística, en actos populares que se llevará a cabo en teatros y locales obreros adecuados.

Las primeras veladas se efectuarán mañana martes en el Teatro O'Higgins, de Chillán, de acuerdo con la programación que ya publicamos en anterior edición.

Integran la delegación el siguiente personal: de conferencias, señores Tomás Gatica Martínez, Roberto Jorquera M. y Alfredo Contreras G.; de conciertos, señorita Matilde Urrutia (mezzo-suprano); María San Cristóbal (soprano), y Helmut Haass (concertista); de recitales, Gabriela Grandon y César Moreno García, y la celebrada artista y profesora de coreografía Antoinette y su aplaudido coro de movimiento.

De Chillán, la misión pasará a Parral, donde actuará el jueves 24 y de ahí a Linares, Talca, Curicó y San Fernando, ciudades en las cuales es aguardada con general interés.

ANIVERSARIO DEL SINDICATO PROF. DE OBREROS DEL CARTON

Con todo entusiasmo prepara la celebración de su aniversario el Sindicato Profesional de Obreros y Obreras del Cartonaje, entidad que efectúa sus sesiones en Avda La Paz 134. El Sindicato llevará a cabo el próximo domingo 27, una sesión solemne a las 10 horas; un aperitivo a las 12 horas; manifestación consistente en una once-comida en la Quinta Vista Hermosa y baile social.

El Sindicato del Cartonaje acordó dejar constancia de su protesta por una inserción colocada por los industriales al dorso de los nuevos contratos de trabajo que se han impreso, por estimar que afecta la dignidad colectiva de todo el gremio. Además, acordó montar guardia en pro del cumplimiento exacto del tarifado en la industria.

FUNERALES DE LA SRA. ELVIRA BAEZA v. DE R. Y SR. ATANASIO LEDESMA

Hoy a las 15.30 horas se efectuarán los funerales de la señora Elvira Baeza vda. de Rebolledo, de cuyo fallecimiento informamos ayer. El cortejo partirá de su casa habitación, Dominica 154. El dirigente societario, señor Agustín Rebolledo, hijo de la extinta, ha recibido la condolencia de las instituciones en que actúa y de sus relaciones.

—Esta tarde a las cinco se realizarán también los funerales del señor Atanasio Ledesma T., padre del dirigente del Centro Santiago, señor Urbano Ledesma M. El cortejo partirá desde su casa habitación, Avda. Portugal 1486, hacia el Cementerio General. El Centro recomienda la asistencia de sus socios.

OO. ELECTRICISTAS SE REUNIRAN HOY

Convocados por el Sindicato Profesional celebrarán sesión general hoy, a las 19 horas, los obreros del gremio electricista en el local de Prat 64.

En atención a la importancia de los asuntos que se deberán tratar el Sindicato encarece la asistencia y puntualidad en la hora, en especial al personal de la firma Del Fierro, Benítez Fleischman.

INSPECCION DE CASAS DE PRESTAMOS
REMATES DE PRENDAS DE PLAZO VENCIDO
AGENCIAS DE SANTIAGO

HOY LUNES 21 DE ABRIL DE 1941

HORA	AGENCIA	DIRECCION	NUMEROS
9.30	El Cóndor	Exposición 40	74602-77990
10.30	La Santa Juana	O'Higgins 3061	87192-89986
15.—	La Protectora	Rosas 1777	97656-99000

MAÑANA MARTES 22 DE ABRIL DE 1941

9.30	La Santa Rosa	San Pablo 1998	59805-61780 65618-66226
10.30	El Nvo. Tigre	San Pablo 2045	64992-69232
15.—	La San Juan de Dios	O'Higgins 755	31977-33247

HAY: Vestidos, ternos de ropa, zapatos, frazadas, mantas, alhajas, objetos de arte, armas de fuego, etc.

LAS PRENDAS ESTARAN a la VISTA 2 HORAS ANTES del REMATE
PAGO AL CONTADO EL INSPECTOR-JEFE

MAÑANA MARTES
a las 9.30 horas,
Importante Remate
de muebles y alhajas
en la Sucursal N.o 3 de la
CAJA DE CREDITO POPULAR
Matucana y Romero

Préstamos concedidos en Agosto de 1940, vencidos en Febrero ppdo., como sigue:
Alhajas: Sucursales 1, 2, 3, 4 y 5
Muebles: Sucursales 2, 3, 4 y 5

— HAY —
Piano vertical, amoblados de living, comedor y dormitorio, sanitarios, cocinas, máquinas de coser SINGER, bicicletas, coches de guagua, baúles, lámparas, etc.
Argollas oro 18 Kts., anillos con brillantes, relojes pulsera, alfileres, placas, aros, piedras sueltas, platería, bombillas, cadenas, monedas, etc.
A la vista: hoy Lunes todo el día
PAGO AL CONTADO

TRIBUNALES DE JUSTICIA

Causas en tabla de la Corte Suprema del 21 al 26 de Abril de 1941

PRIMERA SALA

LUNES 21.— Relator señor Méndez.— Fondo.
De 13.30 a 14.30 horas: acuerdos y lectura de sentencias.
De 14.30 a 17.30 horas: vista de las siguientes causas:
1 Francisco Moreno con Ema Moreno y otros, 15405 (continuación) ... C
2 Tomás Rojas con El Fisco, 15411 ... C
3 Francisco Bagus con William Noon, 14845 ... C
4 Ignacio Muñoz y otros con Osvaldo Cerda, 15131 ... C
5 Municipalidad de Vallenar con Esteban Bruzone y otros, 14354 ... C
6 Abilio Hidalgo con Cía. Tracción y Alumbrado de Santiago, 15401 ... C
7 Camilo Saavedra con Luis Varela, 13567 ... C
8 Honorindo Santos con Cía. de Seguros El Cóndor, 15333 ... C
9 Courtenay Clarke con Castagneto Hnos., 15500 ... C
10 Isabel Porzio con Shell Mex Chile Ltda., 15657 ... C
11 Mauricio Retttig con El Fisco, 15545 ... C
12 Hugo Palacios Aguilera. Cancelación inscripción Minas, 12824 ... C
13 Germán Giménez con Clarisa Thin de Musso, 15657 C

MARTES 22.— Relator señor Varas.— Fondo.
De 13.30 a 14.30 horas: acuerdos y lectura de sentencias.
De 14.30 a 17.30 horas: vista de las siguientes causas:
1 Contra Herminio Araneda y otros, 6414 ... C
2 Daniel Zamudio con Consejo de Defensa Fiscal, 15670 ... C
3 Blanca Zegers con Miguel Echenique, 15276 ... C
4 Caja de Retiro y Previsión de los Ferrocarriles del Estado con el Fisco, 14963 ... C
5 José Gastigar V. con María Amelia Villagrán, 15430 C
6 Sociedad Anónima Ganadera y Comercial José Montes con Soc. V. y A Kusanovic, 14530 ... C
7 A. Rodríguez y Cía. Ltda., con Dirección General de Sanidad, 15183 ... C
8 Sabina Figini con Hugo Palacios Aguilera, 15014 ... C
9 Sabina Figini con Hugo Palacios Aguilera, 15015 ... C
10 Luis Rocencio con Pacífico Hirmas, 15642 ... C
11 Guillermo Horacio Urrutia con el Fisco, 15698 ... C
12 Alfredo Saintard con Ernesto Medina, 14973 ... C

MIERCOLES 23.— Relator señor Urrutia M.— Fondo.
De 13.30 a 14.30 horas: acuerdos y lectura de sentencias.
De 14.30 a 17.30 horas: vista de las siguientes causas:
1 Universidad Católica de Chile con el Fisco, 15102 (continuación) ... C
2 Eduardo Pérez V., con Lucrecia Gutiérrez, 15463 ... C
3 Juan B. Gamonal con Luis E. Urbina, 15569 ... C
4 René Hurtado con el Fisco, 15518 ... C
5 Victoria Vicuña con Sociedad Canal Cachapoal, 15580 ... C
6 Carlos Peñafiel con Municipalidad de Santiago, 15593 ... C
7 Zoila Acuña Giménez con Esteban Papadopulos, 15533 C
8 Reclamo contra Junta de Vecinos de Magallanes, 15462 ... C
9 Ramón Vásquez Rey con Carlos Toloso F., 13912 ... C
10 Jorge Cifuentes R. con Jorge Becker, 15616 ... C
11 Vicente y Antonio Kusanovic con Impuestos Internos, 14177 ... C
12 Banco Chileno Garantizador de Valores con el Fisco, 14890 ... C

JUEVES 14.— Relator señor Méndez.—Forma.
De 13.30 a 14.30 horas: acuerdos y lectura de sentencias.
De 14.30 a 17.30 horas: vista de las siguientes causas:
1 Contra Raúl Trujillo y otros, 6425 ... C
2 Julio Molina N. con Camilo Pizarro P., 15605 ... C
3 Olga Cousiño Lyon, herencia yacente, 15625 ... C
4 Jorge Mladineo y otro con Sofía Alarcón de Craig, 15328 ... C
5 Contra Natalio Liñan. Es parte el Fisco, 6322 ... C
6 Medin López C. con Amanda Vega de G., 15692 ... C
7 Gastón Ossa S. M. con Erno Friederichs, 15253 ... C
8 Mauricio Braun con Impuestos Internos, 15668 ... C
9 Guillermo O'Brien R. con Carlos Ibáñez I., 15241 ... C
10 Rosendo Lobo y otro con Consejo de Previsión de Empleados Particulares, 15682 ... C
11 Contra Eduardo Cuitiño, 6544 ... C
12 Contra Arturo Méndez U. y otro, 6542 ... C
13 Rosario Veas contra Manuel Cabrera, 6532 ... C
14 Eduardo Barrios C. y otro con Tomás Rawlins V., 15798 ... C

SEGUNDA SALA

LUNES 21.— Relator señor Urrutia M.— Fondo.
De 13.30 a 14.30 horas: acuerdos y lectura de sentencias.
De 14.30 a 17.30 horas: vista de las siguientes causas:
1 Enrique Caballero contra Amilcar Locci, 6037 ... C
2 Quiebra de Francisco Ascorra y otros, 6525 ... C
3 Félix Ruiz contra José Castro, 5943 ... C
4 Quiebra de Jesús Hernández García, 6557 ... C
5 Contra Pedro Castro Fuenzalida, Juan Serrano y otros, 6422 ... C
6 Perfecto Berríos contra Rafael Olguín, 6404 ... C
7 Contra Rodolfo Jerez y otros, 654 3 ... C
8 Manuel Barrientos y otros contra Domingo Drudis R., 6365 ... C
9 Contra Modesto Hermosilla Muñoz, 6555 ... C
10 Ernesto Mutis contra Exequiel Quiñones, 6461 ... C
11 Contra Alfredo Mourgues y otros. Es parte el Fisco, 5315 ... C
12 Contra Abel Cordero y otro, 5912 ... C

MARTES 22.— Relator señor Méndez.— Fondo.
De 13.30 a 14.30 horas: acuerdos y lectura de sentencias.
De 14.30 a 13.30 horas: vista de las siguientes causas:
1 Pergenti Cintolessi y otros con Impuestos Internos, 14072 ... C
2 Carlos Larrañaga con Parroquia de Petorca, 15513 C
3 Oscar Ariztía con Sara Riesco de Undurraga, 15571 C
4 Caja de Colonización Agrícola y otros con Humberto Fernández y otros, 15347 C
5 Ramón Salinas y otros con Ester Palma, 15553 ... C
6 Compañía de Cervecerías Unidas con el Fisco, 15609 C
7 Juan Navarro. Nombramiento de compromisario, 15697 ... C
8 Sucesión Carlos Neckelmann con Sucesión Hugo Cosch, 14892 ... C
9 Luis Riffo con Enrique Frosmel, 15385 ... C
10 Obisp. de Talca con Juan Delsante B., 1485 5 ... C
11 Jacinto Jáuregui con Matías Sepúlveda, 15155 ... C
12 Manuel González c. Adeodato García, 15287 ... C

MIERCOLES 23.— Relator señor Varas.— Fondo.
De 14.30 a 14.30 horas: acuerdos y lectura de sentencias.
De 14.30 a 17.30 horas: vista de las siguientes causas:
1 Jorge Délano F. con Empresa Periodística "La Nación", 15350 ... C
2 Francisco Avilés con Mercedes Muñoz, 15511 ... C
3 Cardenio Contreras Viveros con Agustín Domke K., 15337 ... C
4 Clemente Franco con Ricardo Barahona, 15687 ... C
5 El Fisco. Inscripciones de terrenos, 8658 ... C
6 Fisco con Mariano Tafra, 10053 ... C
7 Amanda Correa y otros con Luis Vargas O., 16512 ... C
8 José Ambrosio Guerrero. Mensura Mina La Salvada, 14617 ... C
9 Nicolás Balic R. con Impuestos Internos, 15493 ... C
10 Adela Oller v. de Acuña con Jerónimo Vignolo, 15009 ... C
11 Compañía Hidro Eléctrica "Volcán" con Impuestos Internos, 15638 ... C
12 Compañía Hidro Eléctrica "La Florida" con Impuestos Internos, 15639 ... C

JUEVES 24.— Relator señor Varas.— Forma.
De 13.30 a 14.30 horas: acuerdos y lectura de sentencias.
De 14.30 a 17.30 horas: vista de las siguientes causas:
1 Cecil Bonnard con Fox y otros. Competencia, 6326 A
2 Epifano Reinares contra Carlos Rumlé, 6100 ... C
3 Pablo A. Domínguez con David Benavente, 15542 ... C
4 Juan Molina L. con Lorenzo Galmez, 15471 ... C
5 Germán Moreno J. con Dora Cruchaga Bloon, 15680 ... C
6 Contra Ignacio Brito Briceño, 6480 ... C
7 Sebastián Pesce con Eudocio Oyarce, 16498 ... C
8 Vercellino Montalva y Cía. con Arturo Galdamez, 15536 C
9 Manuel Blanco con Ferrocarriles del Estado, 15399 ... C
10 Berta Canto contra Santiago Chaparro, 6520 ... C
11 Banco de Chile con Adriana Cuevas de Vergara, 15891 C
12 Auristela Correa con Manuel del Valle y Cía. Ltda., 15570 ... C
13 Manuel Hederra con Félix Concha, 15817 ... C
14 Banco Nacional con José Miguel Pizarro M., 15660 ... C
15 Horacio Zañartu con Laura Lazcano, 15826 ... C

TRIBUNAL PLENO

VIERNES 25.— Relator señor Urrutia M.
De 13.30 a 14.30 horas: acuerdos y lectura de sentencias.
De 14.30 a 17.30 horas: vista de las siguientes causas:
1 Recurso de queja de José Vicente Elgueta, 15477 (continuación) ... A
2 Recurso de queja de Hernán Cruz Gana, 6385 ... A
3 Antecedentes sobre medida disciplinaria impuesta al juez letrado de Lontué, 15685 ... A
4 Domingo Santa María y otros con Cía. de Teléfonos de Chile, 15447 (con relator Sr. Méndez) ... D

SABADO 26.— Relator señor Urrutia.
De 9 a 13 horas: acuerdos, lectura de sentencias, recursos de queja y demás asuntos de Tribunal Pleno.

COMERCIO

MATADERO MUNICIPAL

ENCIERRA DE AVE

Ganado mayor	
Bueyes	77
Novillos	294
Vacas	301
Quedados vivos	106
Quedados en vara	9
TOTAL	787
Ganado menor	
Corderos	1974
Terneros	205
Cerdos	625
Cabros	10
Caballos	1
TOTAL	2815

CAMBIOS FIJADOS POR EL BANCO CENTRAL

19 DE ABRIL DE 1941

	Val. en mcte.	Cambio Comp.
Dólar	19.37	
£	77.96	101.35
Franco Fr.	0.44	0.57
Fr. suizo	4.500	5.850
Lira	0.98	1.274
Florin hol.	10.272	13.354
Oro chileno	400	—

FERIA DEL MATADERO

Transacciones efectuadas en el Remate de hoy sábado 19 de abril de 1941.

NOVILLOS

10 con 5.610 kilos, a $ 1.588 c/u.; 561 kilos; 2.83. Quinta B. S. dest.
10 con 5.920 kilos, a $ 1.560 id.; 592 kilos; 2.63 1/2 Quinta B. S. dest.
10 con 6.010 kilos, a $ 1.535 id.; 601 kilos; 2.55 1/2. Quinta B. S. dest.
15 con 8.200 kilos, a $ 1.495 id.; 552 kilos; 2.71. Cunaco A. M. dest.
10 con 5.340 kilos, a $ 1.490 id.; 534 kilos; 2.79. Quinta B. S. dest.
5 con 2.442 kilos, a $ 1.455 id.; 488 kilos; 2.98. Las Cabras R. V. dest.
8 con 3.920 kilos, a $ 1.385 id.; 490 kilos; 2.83 1/2. Teno, A. G.
10 con 5.320 kilos, a $ 1.380 id.; 532 kilos; 2.59 1/2. Las Cabras R. V. dest.
4 con 2.170 kilos, a $ 1.350 id.; 542 kilos; 2.49. Panguilemo A. A. dest.
10 con 5.350 kilos, a $ 1.348 id.; 525 kilos; 2.57. Las Mercedes. M. B.
10 con 5.230 kilos, a $ 1.310 id.; 523 kilos; 2.54 1/2. Bulnes. I. U.
9 con 4.100 kilos, a $ 1.240 id.; 455 kilos; 2.72 1/2. Pirque. M. V.
9 con 3.50 kilos, a $ 1.070 id.; 405 kilos; 2.64. Panguilemo. A. A. dest.

VACAS

5 con 2.620 kilos, a $ 1.320 c/u.; 524 kilos; Cunaco. O. M. dest.
10 con 4.780 kilos, a $ 1.190 id.; 478 kilos; 2.49. Colchagua. C. E. dest.
10 con 5.030 kilos, a $ 1.106 id.; 503 kilos; 2.20 1/2. Colchagua H. R. dest.
4 con 2.020 kilos, a $ 1.072 id.; 416 kilos; 2.37 1/2. Las Cabras. R. V. dest.
8 con 3.630 kilos, a $ 1.045 id.; 453 kilos; 2.30 1/2. Pirque. M. V.
6 con 2.740 kilos, a $ 990 id.; 456 kilos; 2.17. Puerto Varas G. J. dest.
11 con 4.360 kilos, a $ 975 id.; 396 kilos; 2.4. Puerto Varas, G. J dest.
9 con 3.500 kilos, a $ 920 id.; 388 kilos; 2.37. Villarrica M. T.
11 con 4.660 kilos, a $ 915 id.; 423 kilos; 2.16 1/2. Colchagua. S. E. dest.
8 con 3.850 kilos, a $ 895 id.; 441 kilos; 2.03. Villarrica. M. T
10 con 4.260 kilos, a $ 865 id.; 426 kilos; 2.03. Colchagua. H. R. dest.
6 con 2.500 kilos, a $ 815 id.; 416 kilos; 1.96. Pelvin Suc. J. L.
7 con 2.550 kilos, a $ 695 id.; 364 kilos; 1.91. Pelvin Suc. J. L.

BUEYES
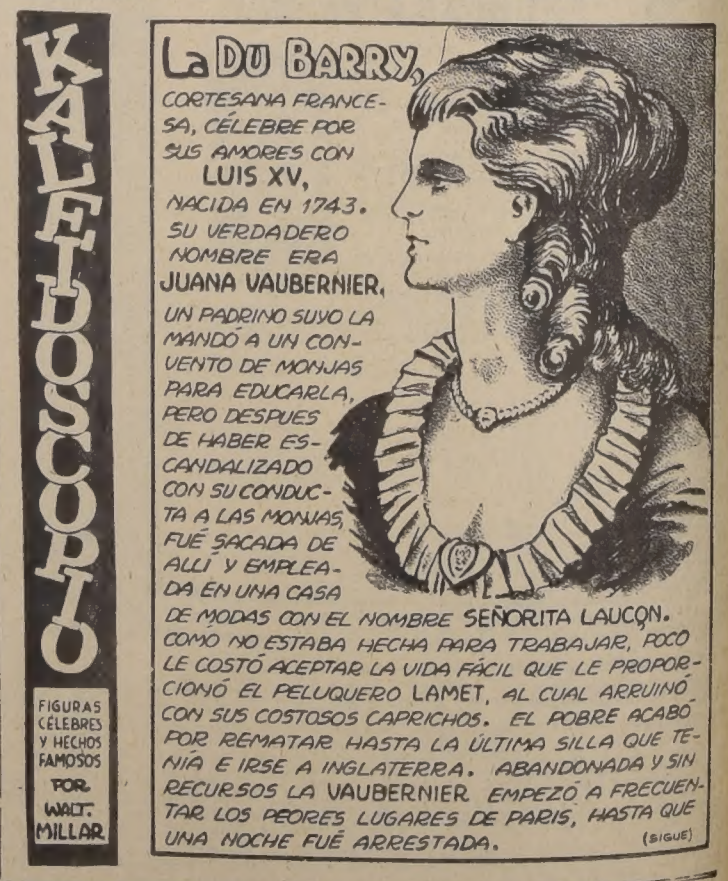
5 con 4.280 kilos, a $ 1.820 c/u.; 856 kilos; 2.12 1/2. Bulnes. I. U.
3 con 2.280 kilos, a $ 1.790 id.; 760 kilos; 2.35 1/2. Pirque M. V.
3 con 2.000 kilos, a $ 1.750 id.; 666 kilos; 2.63. Pirque M. V.
4 con 2.980 kilos, a $ 1.655 id.; 745 kilos; 2.22. Bulnes. I. U.
2 con 1.348 kilos, a $ 1.430 id.; 674 kilos; 2.12. Bulnes A. B.
3 con 3.430 kilos, a $ 1.335 id.; 686 kilos; 1.94 1/2. Villarrica. M. T.
3 con 1.840 kilos, a $ 1.300 id.; 613 kilos; 2.12. Puerto Varas H. R. dest.
7 con 3.560 kilos, a $ 1.000 id.; 508 kilos; 1.97. Colchagua. H. R. dest.